Fenrir

Publicacion Anarquista Ecologista

Numero 6 año 2015

Edición en castellano 2016

3 euros

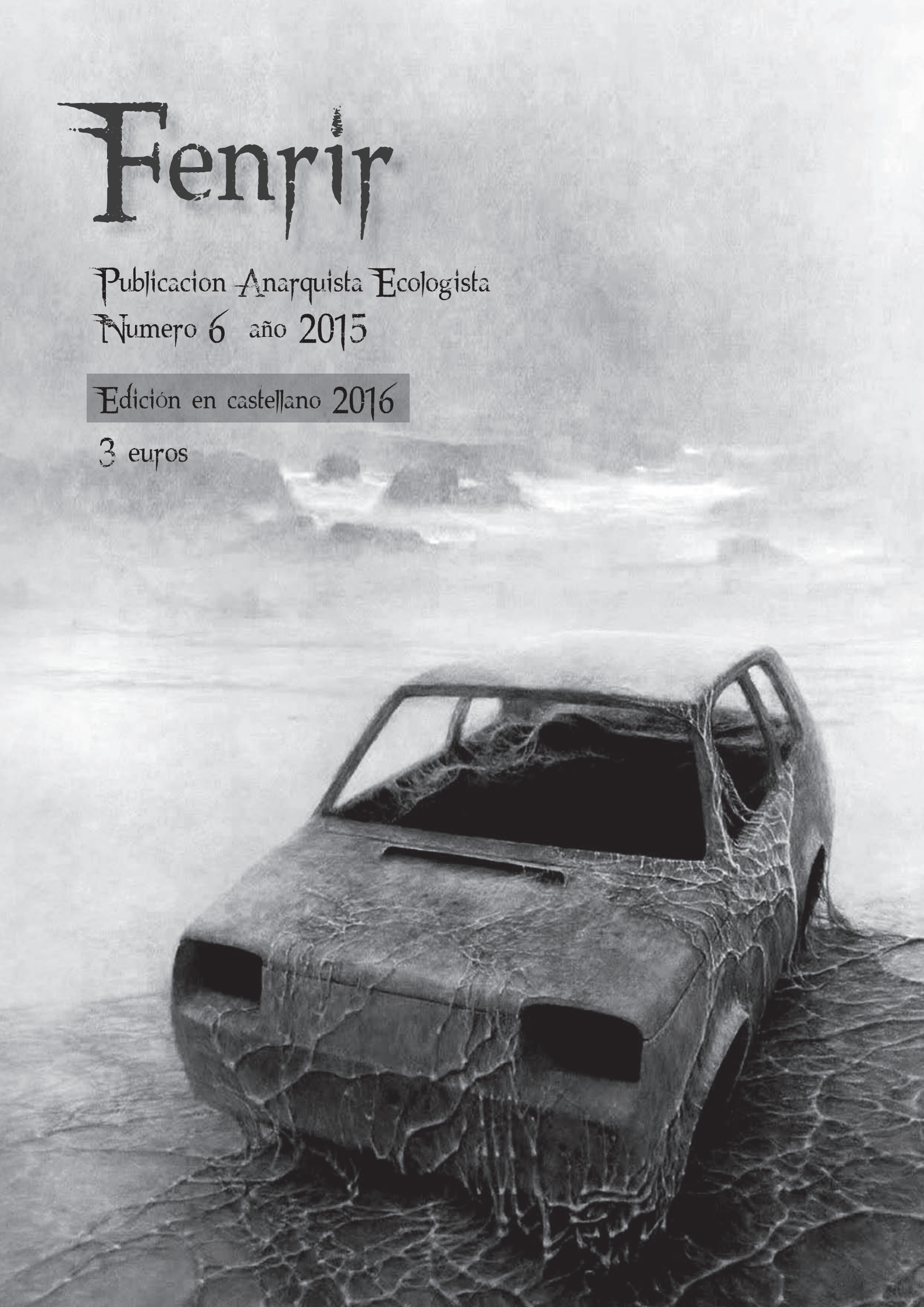

Fernrir es un lobo de grandes dimensiones de la mitología norrena, un lobo enemigo del pueblo. Las profecías hablaban de esta criatura como portadora de grandes desgracias; es encadenado repetidamente pero su fuerza y su violencia rompen las cadenas que lo encarcelan. Fenrir es atado definitivamente con una cadena mágica e intenta morder a sus carceleros para liberarse. Loco de rabia, el lobo gigante aúlla y babea, tanto que de su saliva nace el río Van, o "espera". Y espera será hasta el fin del mundo, el Ragnarok, cuando todas las ataduras serán rotas, las cadenas de Fenrir se fundirán y él se vengará atacando a todos los dioses junto a todas las fuerzas del desorden y de la oscuridad. Fenrir morirá con un golpe de espada en el corazón durante la batalla.

Nosotrxs, como Fenrir, estamos llenxs de rabia y sed de venganza por este mundo que vemos derrumbarse por sí mismo, combatimos para liberarnos de las cadenas que nos encarcelan, bien conscientes de no ser eternxs y felices de no serlo. Nuestro camino es una cuesta difícil pero la recorremos con fuerza y determinación, dejando atrás resignación y miedo para vivir la vida en un instante, tomando elecciones que nos hacen sentir libres, que nos unen, y nos hacen cómplices con quien ha sido excluido y ahora se encuentra detrás de muros y cemento. Nosotrxs estamos aquí para alimentar aquel fuego de rebelión que se enciende en cada unx de nosotrxs y que no se extingue.

fenrir@riseup.net

Por el momento no tenemos una dirección postal

¡Ayúdanos a distribuir Fenrir, si tienes una distri o quieres unas cuantas copias contacta con nosotrxs!

Nota:publicamos material que consideramos interesante, del que no por fuerza compartimos todo el contenido.

INDICE

Editorial p. 3
¿Si no ahora cuándo? p. 4
Max Stirner "La fuerza del único" p. 23
Derrames de petróleo, desastres Industriales p. 24
El sistema técnico según Jacques Ellul p. 29
El miedo de la libertad. Las nuevas fronteras de la connivencia ciudadana p. 34
Devastación ambiental y confrontación con el poder p. 38
Visiones del presente. La robotica aplicada a la guerra p. 40
Entrevista a Sosyal Savas, colectivo anarquista de Turquía p. 43
Ejercicios de memória revolucionaria: Ravachol p. 48
De Santiago a Atenas. Entrevista inédita a la Conspiración de las Células del Fuego p. 54
Cartas des de la cárcel p. 60
Noticias del necromundo p. 65
Actualizaciones sobre lxs prisionerxs y la represión de Estado p. 68
Últimas noticias p. 82
Lecturas aconsejadas p. 83

Editorial

Esta publicación tiene la finalidad de aportar una contribución tanto des de un punto de vista teórico, para la formación individual y colectiva de una crítica hacia lo existente en todos sus aspectos, como des del punto de vista de la reflexión sobre las prácticas de lucha (resistencia y ataque) que son llevadas a cabo por cualquiera que no se resigna a una vida de sumisión.

Somos conscientes de lo "impopulares" que son nuestros discursos, alejados del sentido común de hoy y difícilmente comprensibles para la mayoría. Adoptar una posición crítica que pone en discusión la sociedad y el poder, el progreso científico y tecnológico, la domesticación y la explotación de los animales, el industrialismo, el patriarcado y el binarismo de los géneros (en vez de solo el capitalismo, por ejemplo) significa atacar directamente un modelo de vida al que prácticamente nadie, en el mundo occidental, esta dispuestx a renunciar.

Por esto, aunque si siempre va bien contrainformar ahí donde hay carencia de información corriente, no nos interesa agotar nuestras energías en una engañosa búsqueda de complicidades entre personas del barrio en el que vivimos o entre personas con las que compartimos cierta situación social y económica. El hecho de compartir problemas de supervivencia cuotidiana como la casa, la comida, etc. seguramente puede significar que podemos organizarnos juntxs para ocupar o para reciclar verduras en el mercado, gestos muy bonitos si nacen espontáneamente de un sentimiento de solidaridad y apoyo mutuo, pésimos si nacen de un cálculo político de acercamiento a la "gente" como estrategia para facilitar después "la insurrección". En cualquier caso el hecho de organizarse juntxs en la cotidianidad no quiere decir para nada que se compartan objetivos comunes a largo plazo o que haya una afinidad. Las cosas funcionan mientras se comparte algo práctico para hacer, pero después se colapsan cuando nos confrontamos por las diferentes ideas que nos mueven, y es entonces que a menudo surgen posiciones irreconciliables y las inevitables decepciones/desilusiones.

Por no hablar de que ahora ya, en las metrópolis actuales, el individuo-ciudadano está cada vez más masificado y educado para compartir ciertos valores civiles, es decir los que son cómodos para el sistema, y cada vez es más difícil encontrar personas críticas de verdad respecto a lo que les rodea. Las personas más pobres y marginadas de la sociedad no se libran de todo esto, difícilmente toman una posición clara contra el poder, y algunas veces incluso eligen posicionarse en defensa de la propiedad privada ajena y del Estado.

Entonces mucho mejor moverse en base a la afinidad, al conocimiento profundizado de las personas que gravitan en torno a ciertas luchas, espacios ocupados, proyectos, con las que ya se comparte des de un principio, al menos, el odio hacia la autoridad.

Las eventuales complicidades nacerán espontaneas sobre la base de la profundización y de la confrontación. Obviamente dentro de la constelación anarquista también hay individuos que se han vuelto estándares, homogéneos, con su personalidad aplastada por la frecuentación del grupo o del movimiento, que siempre tiende a nivelar las diferencias a favor de una visión dominante (que puede ser la del personaje carismático de turno o la que ya está aprobada por la mayoría porque parte de la tradición – incluso anarquista). Por esto es importante para nosotrxs nutrir continuamente la propia individualidad, con el estudio, el análisis crítico de la realidad que nos rodea, la confrontación, intentando no caer nunca en posiciones dogmáticas pero considerándonos siempre en constante cambio y evolución. Incluso los artículos de Fenrir en este sentido son representativos solo des del momento en que han sido escritos, se trata de reflexiones nunca concluidas que pueden cambiar con el tiempo, pero que nos gusta compartir con quien está reflexionando sobre cuestiones similares, esperando que puedan ser un estímulo.

En este número, entre otros temas, profundizamos la crítica a la recuperación de las luchas por parte del poder, y a los intentos de reformar el sistema que no hacen nada más que volverlo más fuerte.

No luchamos para mejorar este mundo asqueroso y para obtener el mal menor que pueda volver más agradable la vida para algunxs dentro de la sociedad, sino solo para destruirla. La lógica de la izquierda es la que debemos dejar atrás definitivamente para evitar la asimilación y la recuperación de nuestras luchas: mediaciones, reformismo, representación, victimismo.

Obviamente la consciencia adquirida con el estudio no puede permanecer palabra muerta, de lo contrario solo nos devoraría por dentro. Sabemos lo dañino que puede ser para la mente humana desgarrar el velo de la realidad que nos rodea y descubrir que todo es peor de lo que pensamos, como parece que no haya escapatoria, cuanto sufrimiento y opresión hay y promete haber en el futuro próximo. Pero solo tenemos una vida, y pertenece a nosotrxs decidir como jugárnosla, si continuar observando pasivamente las vilezas del mundo en el que vivimos buscando desesperadamente cualquier tipo de distracción, hasta alcanzar la paz en la tumba, o si lanzarnos a la tormenta de la lucha, con los modos que consideramos más oportunos.

Que la consciencia se transforme en rabia y sepa canalizarse en recorridos que rompen totalmente con esta realidad impuesta, que mueva nuestras manos y nuestras mentes para incendiar el aburrimiento mortífero de la paz social.

¿SI NO ES AHORA CUANDO?

Acciones directas antiautoritarias en el mundo

"Solo quien conoce y practica la furia iconoclasta de la destrucción puede poseer la alegría nacida de la libertad, de aquella única libertad vuelta fértil por el dolor. Me revelo contra la realidad del mundo externo por el trinfo de la realidad de mi mundo interno"

Renzo Novatore

7 de enero 2015 Lipsia (Alemania) – 30 personas atacan una comisaría en el barrio Connewitz de Lipsia destruyendo con piedras las vitrinas, lanzando pintura en la fachada, incendiando un coche de una patrulla policial y dejando en la calle trastos, piedras y clavos para bloquear los furgones. La acción es una venganza por el brutal homicidio del fugitivo Oury Jalloh que sucedió exactamente 10 años antes en manos de los maderos del distrito de policía de Dessau. Des de que abrió en febrero del 2014, la comisaría de Connewitz ya ha sido atacada 16 veces por grupos rebeldes anarquistas o vinculados con movimientos de izquierdas.

20 de febrero 2015 Bern (Suiza) – 24 encapuchadxs atacan con pintura el cuartel policial en Waisenhausplatz, la cárcel Amathaus Bern y los coches de policía aparcados delante. Un policía ha quedado ligeramente herido durante el ataque. A finales de marzo la policía ha registrado dos casas ocupadas para encontrar indicios sobre lxs responsables de la acción.

21 de febrero 2015 Santiago (Chile) – Una fuerte explosión provocada por una olla a presión llena de pólvora negra daña la puerta de la Iglesia san Pedro, el cura de esta Iglesia es hermano del diputado fascista José Antonio Kast del partido de extrema derecha UDI. Ninguna reivindicación.

21 de febrero 2015 Lamia (Grecia) – El jefe de los guardias de la cárcel de alta seguridad de Domokos es abatido a tiros de kalashnikov y metralletas; en esta cárcel están recluidos muchxs presxs revolucionarixs. La ejecución ha sucedido cerca de la ciudad de Lamia, en frente de la casa del carcelero, por parte de dos personas que se le han acercado con un coche y han prendido fuego. Unos meses después la acción ha sido reivindicada por un grupo que hasta ahora no se conocía, que se firma "Organización-Milicia por la Justicia Popular".

Marzo 2015 Couvin (Bélgica) – Varios sabotajes contra las obras de la carretera de Couvin, un proyecto controvertido que está destruyendo los bosques cerca de esta ciudad en nombre de la eficacia capitalista y en la que está implicada una de las empresas responsables de la construcción de la macro-cárcel de Bruselas. En diciembre 2014 las ventanas de 20 vehículos entre los que había buldócer, y otras máquinas han sido destruidas. A finales de marzo hay otro sabotaje no especificado.

1 de marzo 2015 Montreuil (Francia) – Una camioneta de la compañía Eiffage, que construye cárceles, ha prendido fuego.

5 de marzo 2015 Cranbook (Canadá) - Dañadas cuatro jaulas para capturar y eliminar a los ciervos, después de esta acción la caza ha sido interrumpida.

5-14 de marzo 2015 Atenas (Grecia) - "FAI/ FRI Fuego y Furia" incendia un coche de la ISS company, que entre otras cosas se dedica a los servicios de seguridad, y una furgoneta de VODAFONE, en solidaridad con los huelguistas de hambre en las cárceles griegas.

6 de marzo 2015 Ecatepec (México) – Ataque explosivo contra una sucursal del banco Banamex, acción reivindicada por la Célula Urbana de Acción Inmediata "Iknoyotl".

9 de marzo 2015 Braunschweig (Alemania) – Activistas del ALF reivindican haber dañado con piedras las vitrinas de la peletería Michael y haber tirado pintura roja dentro. Des de octubre 2014 -el mes en que la tienda abrió este es el tercer ataque contra la peletería.

15 de marzo 2015 Bristol (Reino Unido) – Rotas a golpes de tirachinas algunas vitrinas de los edificios de Balfour Beatty (empresa responsable de la construcción de la nueva línea metro-bus) y del Evening Post (diario reaccionario).

16 de marzo 2015 Modena (Italia) – Reivindicación anónima: "Banca Carisbo atacada durante la noche entre el 16 y el 17 de marzo: cajero dañado y vitrinas rotas a martillazos. Un saludo a los compañeros encerrados en AS2 en aislamiento des de hace más de un mes".

16 de marzo 2015 Beavercreek (EEUU) – El ALF abre una jaula y los faisanes, que estaban dentro encerrados para convertirse en presas para los cazadores, echan a volar. La acción está dedicada a los individuos que están encarcelados o sufren la represión a causa del Animal Enterprise Terrorism Act, una ley que castiga como terrorismo las acciones que dañan las explotaciones de animales.

17 de marzo 2015 Toluca (México) – Se encuentran aparatos explosivos sin detonar en dos bancos, nadie ha reivindicado el gesto.

20 de marzo 2015 Hamburgo (Alemania) – Destruidas las vitrinas de la entrada de la Universidad de Hamburgo y pintadas contra el Congreso de Policía que tenía que haber durante el día siguiente, en el que policías, políticos e intelectuales se habrían reunido para hablar sobre como volver el aparato represivo más eficaz y "verde".

22 de marzo 2015 Niza (Francia) – Desagradable sorpresa para la escuadra encargada de organizar las votaciones en la zona de Niza-Este: en la noche anterior desconocidos han entrado en la sede electoral y han destruido los locales.

25 de marzo 2015 Dortmund (Alemania) - La furgoneta que los nazis estaban utilizando para preparar su manifestación del 28 de marzo ha prendido fuego en el barrio de Dorstfeld. Durante la misma noche la sede del partido nazi Die Rechte ha sido atacada con pintura en el barrio de Huckarde.

26 de marzo 2015 Olomouc (República Checa) – Incendiado un coche policial por la "FAI/ IRF Célula poesía del fuego", en solidaridad con lxs presxs en huelga de hambre y por la difusión de la teoría y de la praxis de la Internacional Negra.

27 de marzo 2015 Puebla (México) – Un grupo anarquista reivindica ataque explosivo contra el INE (Instituto Nacional Electoral) y lanza la llamada de un "junio negro" de acciones y difusión libertaria contra las elecciones.

28 de marzo 2015 Dafni (Grecia) – Incendiados tres coches de policía y un vehículo de servicio frente a la comisaría de Dafni, en recuerdo a Lambros Foundas, miembro de Lucha Revolucionaria asesinado hace cinco años en un tiroteo con la policía.

28 de marzo 2015 Atenas (Grecia) – Colocado un artefacto incendiario (de baja potencia) en la entrada de la casa de Stelios Drimis, médico del hospital y cómplice de los carceleros durante la huelga de hambre de los presxs combatientes en las cárceles griegas. Acción firmada "Célula Incendiaria Respuesta Nocturna".

29 de marzo 2015 Chile – Se acerca el Día del Joven Combatiente, fecha en que en todo Chile se recuerda con la acción a todxs lxs rebeldes asesinadxs por la policía o muertxs combatiendo durante la dictadura y la democracia. El 25 en Valparaíso encapuchadxs incendian barricadas delante de la universidad y lanzan octavillas enfrentándose con la policía. Manifestaciones y enfrentamientos continúan durante los días sucesivos, culminando el 29 marzo, día en el que los enfrentamientos entre manifestantes y policía se hacen incluso con armas. Varixs compañerxs son detenidxs, otrxs heridxs gravemente. Por el otro lado, también hay algunos policías heridos por disparos con armas de fuego y un madero muere después de haber sido golpeado por un proyectil en el cuello durante enfrentamientos armados en el barrio de La Victoria, en la periferia de Santiago.

29 de marzo – 4 abril 2015 Atenas (Grecia) - "Minorías Caóticas – Afines a la Internacional Negra" incendian el 29/3 dos vehículos del ELTA (Poste Helénicas) y el 4/4 tres cajeros como gestos de solidaridad con las huelgas de hambre de lxs presxs políticos y de la CCF.

30 de marzo 2015 Chania (Grecia) – Colocado un artefacto incendiario en las oficinas locales de SYRIZA, en apoyo a los huelguistas de hambre en las cárceles de Grecia.

31 de marzo 2015 Cavancha (Chile) – Lanzadas alrededor de 6 molotov contra la comisaría de Cavancha, tres consiguen entrar en el edificio pero sin provocar heridos o graves daños. La reivindicación explica el porqué de la violencia revolucionaria como respuesta a la violencia del Estado, de la ley, de la policía, del capitalismo y del patriarcado, en solidaridad con varixs presxs anarquistas.

31 de marzo 2015 Atenas (Grecia) - FAI/IRF "Scouts of ash" reivindica varios ataques incendiarios durante la noche del 31 de marzo en Atenas en solidaridad con lxs prexs en huelga de hambre en las cárceles griegas, contra dos vehículos y la entrada de la empresa de construcciones, DOROSIS SA que se ocupa de proyectos de casas de lujo y de proyectos públicos y privados.

Abril 2015 Atenas (Grecia) – Extracto del comunicado de reivindicación: "Destruyamos la opresión, acto segundo. Anarquía Combativa (FAI/FRI) reivindica la responsabilidad por el ataque contra la sede central de Microsoft en Grecia. Lxs compas que participaron en la acción colocaron el artefacto explosivo compuesto por bombonas de gas y pólvora y salieron del lugar sin problemas, ridiculizando otra vez las medidas de seguridad del edificio. [en el 2012 la misma sede fue atacada con una furgoneta llena de dinamita]. Microsoft es un monstruo multinacional del complejo tecno industrial, una de las empresas más poderosas en este campo y está completamente vinculada al sistema político-económico. El ataque a la vanguardia de la dominación capitalista, la tecno-ciencia y sus tentáculos asesinos, significa un ataque a la mecanización de la vida misma. La guerra revolucionaria es la base sobre la que se funda el conflicto permanente con lo existente, un intento hacia la liberación total de nuestras vidas de las cadenas del Estado, del Capital y de su sociedad, que se expande en la línea del continuo espaciotemporal mientras lxs oprimidxs se rebelan contra sus opresores". La acción es en solidaridad con todxs lxs presxs anarquistas.

Abril 2015 Essen (Alemania) – El "Grupo de la empatía" reivindica el incendio de dos coches de la oficina de extranjería de Essen que se utilizaban para las expulsiones, en respuesta a las políticas anti-inmigración del gobierno alemán y por una vida sin fronteras.

1 de abril 2015 Helsinki (Finlandia) – Durante la noche es atacada la peletería Aira Arffman: selladas las cerraduras, vitrinas rotas y fumígeno lanzado dentro, en solidaridad con los presxs en huelga de hambre en Grecia.

1 de abril 2015 Trento (Italia) – Reivindicación anónima: "1 de abril Monte Calisio Trento: completamente destruido a martillazos una repetidor de telecomunicaciones de Vodafone en solidaridad con lxs presxs griegos y AS2 de Ferrara".

2 de abril 2015 Brisbane (Australia) – Saboteados 10 cajeros en solidaridad con lxs prexs en huelga de hambre dentro de las cárceles griegas. También dañadas las vitrinas de la National Australia bank y de la Suncorp bank.

2 de abril 2015 Heraklion (Grecia) – Ataque incendiario contra una hacienda en solidaridad con lxs compañerxs en huelga de hambre firmado "FAI/IRF Célula Heraklion".

5 de abril 2015 Ciudad de México (México) – El Grupo de Sabotaje "dormimos poco" reivindica el incendio de una caja de la Infinitum-Telmex, gran empresa de telecomunicaciones, "como forma de rechazo a este mundo digitalmente controlado en donde lo que une a la mayoría de la gente son los cables y sus redes además de este control generalizado que nos oprime." Este ataque también quiere ser una pequeña muestra de solidaridad hacia los compas griegos en huelga de hambre desde el 2 de marzo y a todxs lxs prisionerxs anarquistas alrededor del mundo."

5 de abril 2015 Chania (Grecia) – Atentado incendiario contra una filial del banco Piraeus en solidaridad con lxs anarquistas encarceladxs en huelga de hambre.

5 de abril 2015 Savona (Italia) – El ALF reivindica daños contra una sede del Instituto Zoo-profiláctico Experimental: pintadas y manchas de pintura sobre el edificio y en un coche de servicio.

7 de abril 2015 Atenas (Grecia) – En el centro de Atenas ha habido una manifestación

de 1500/2000 personas, en solidaridad con lxs presxs en huelga de hambre des del 2 de marzo 2015. Al terminar la manifestación ha habido enfrentamientos con la policía en el barrio de Exarchia. Los mass media hablan de 2 policías heridos y 9 personas detenidas, durante los enfrentamientos, acusadas entre otras cosas de incendio y vandalismo, además 21 personas han sido retenidas durante un rato.

7 de abril 2015 Santiago (Chile) – El "Grupo de Acción Estampida" reivindica el incendio de un bus Transantiago como gesto solidario con lxs compañerxs en huelga de hambre Nataly, Juan, Guillermo y Enrique, y también como demostración simbólica de apoyo a Javier y Natalia, que se encuentran en la cárcel acusadxs precisamente de haber incendiado uno de estos autobuses "Recordando los miles de animales muertos bajo las asquerosas ruedas de los vehículos motorizados de la civilización".

7 de abril 2015 Santiago (Chile) – Atentado incendiario contra las obras del metro de Santiago firmado por el grupo « Kapibara Fai/Fri » (ver reivindicación pág. 20)

7 de abril 2015 Santiago (Chile) – Las «Células Vandálicas Intermitentes FAI/FRI» reivindican el incendio del club nocturno "café Candela" colocando un artefacto incendiario. Del comunicado: «Fuerza a lxs compañerxs detenidxs por el incendio de un autobús Transantiago! Contra la civilización! Contra el patriarcado, sus defensores y sus falsos críticos. »

7 de abril 2015 Chile – La Célula Anarquista de Ataque Incendiario "Fuego y Consciencia" de la FAI/FRI reivindica el incendio de las oficinas administrativas de la empresa cárnica Ganadera Rio Bueno S.A., (ver reivindicación pág.19).

8 de abril 2015 Atenas (Grecia) – La Federación Anarquista Informal (FAI) – Célula solidaridad y venganza deja un artefacto incendiario en la entrada de las oficinas de SY.RIZ.A. en solidaridad con lxs anarquistas en huelga de hambre en las cárceles de Grecia.

9 de abril 2015 Metz (Francia) – Liberados de un criadero 3 conejos y 2 gallinas.

9 de abril 2015 Tlalnepantla (México) – El grupúsculo "Cazador Nocturno / Reacción Salvaje" reivindica la colocación de una carga explosiva en una concesionaria Ford (ver reivindicación).

9 de abril 2015 Ciudad de México (México) - En respuesta a la llamada por un Junio Negro, un grupo de unxs 20 compañerxs han levantado barricadas afuera de las instalaciones del colegio de ciencias y humanidades Atzcapotzalco, en solidaridad con lxs presxs anarquistas mexicanxs.

México: Artefacto explosivo detonado en concesionaria Ford en Tlalnepantla

9 abril 2015 - Contrainfo

Comunicado de reivindicación:

"¿Has sentido la lluvia ligera caer sobre ti, la cual se transforma de un momento a otro en una torrencial tormenta que te deja totalmente empapado?"

Fue así como caímos, como una torrencial tormenta después de aquella ligera llovizna.

La noche del 9 de abril del presente año, hemos abandonado una carga explosiva en una concesionaria de autos Ford, ubicada sobre la avenida Sor Juana esquina con Calle Riva Palacio, a unas cuantas cuadras del Palacio Municipal de Tlalnepantla, Estado de México. Como de costumbre las autoridades ocultaron el hecho.

Ya lejos, el artefacto detonó, violando la paz nocturna civilizada y transgrediendo el silencio monótono de la urbe. Fue en ese momento de nuevo, que nos reivindicamos como cazadores nocturnos, como individualistas que no aceptan las condiciones y la vida que nos impone el sistema tecnológico, y que actuamos bajo nuestras propias condiciones y términos, sin mediaciones, sin limitantes, sin consideraciones hacia los demás.

Detonamos el explosivo en una concesionaria porque repudiamos aquellos medios de transporte tan nocivos, contaminantes e invasivos como son los automóviles. Esos pedazos de metal y plástico andantes merecen arder o ser destruidos al igual que esta civilización y este sistema.

Indudablemente los automóviles, los teléfonos celulares, los aparatos eléctricos, las vías de comunicación, etc., forman parte inamovible del progreso tecnoindustrial, aquel progreso que reduce y empuja a la extinción artificial a la naturaleza salvaje, por eso nuestro ataque.

Los explosivos seguirán detonando… Sin importar daños o heridos…

Reacción Salvaje
Grupúsculo Cazador Nocturno

10 de abril 2015 Alsazia (Francia) – Dos estructuras que encerraban faisanes han sido destruidas, incluidos los transformadores que daban electricidad a las redes electrificadas que rodeaban el criadero. Los 30-40 animales que había dentro han elegido salir en libertad.

11 de abril 2015 Bréau (Francia) – Pintadas en las oficinas de la Federación de Cazadores, lxs activistas también intentan entrar pero se ven obligadxs a escapar a causa de las alarmas.

11 de Abril 2015 La Verrière (Francia) – Durante la noche han prendido fuego los bancos de unas obras para restaurar algunos edificios cerca de la calle Marcel-Rivière.

10-12 de abril Estocolmo (Suecia) – Incendiados vehículos de la empresa de seguridad privada Nokas y rota la puerta de entrada de la Agencia Sueca por el Crecimiento Económico y Regional, como símbolos del capitalismo y responsables de las desigualdades económicas. "Esta vez nuestras acciones solo estaban dirigidas contra blancos y materiales simbólicos. Pero las personas encargadas de este desarrollo no son olvidadas ni perdonadas". Mientras que las personas estén obligadas a vivir en la esclavitud del capitalismo, contra-atacar siempre será justo. Combatimos el poder con cada medio disponible. Libertad para nuestr* compañer* encarcelad* en Suecia y en el mundo".

11 de abril 2015 Escocia – Un individuo que se firma "Célula de consciencia anarquista y nihilista Halcón del Caos" reivindica el sabotaje de un vehículo de construcción como acción contra el antropocentrismo y la civilización (ver reivindicación página siguiente).

12 de abril 2015 Ciudad de México (México) – Un comunicado firmado "LUPE LA CAMELINA – Por la Célula de Difusión del Comando Feminista Informal de Acción Antiautoritaria" reivindica la colocación de un artefacto incendiario en una filial del banco Santander, que ha denotado causando daños al inmueble. El gesto es en solidaridad con lxs presxs secuestradxs por todos los estados, con los presxs anarquistas griegos en huelga de hambre y con lxs que están en fuga.

12 de abril 2015 Santiago (Chile) – Algunxs anarquistas reivindican haber roto las vitrinas y haber lanzado octavillas anarquistas en una oficina del grupo Penta Security. Del comunicado:"Este ataque no concierne al escándalo económico del momento, este ataque es parte de la lucha ofensiva contra cada autoridad. Es una acción contra lo que estas son y representan: un engranaje del dominio con grandes compañías de capital financiero (bancos, aseguraciones, empresas financieras, etc.) que, como ya se sabe, financia con sus beneficios la clase política chilena"

12 de abril 2015 Peristeri (Grecia) – El ELF destruye 3 vehículos (un camión y dos furgonetas) y la fachada del edificio de una empresa de gallinas, con tres artefactos incendiarios con mecanismo de retraso. La acción es en solidaridad con lxs presxs griegos anarquistas en huelga de hambre contra el endurecimiento de la represión del Estado. Del comunicado: "Hemos elegido este objetivo en concreto porque creemos que la oposición práctica a la industria de comercialización de los animales no-humanos no puede ser excluida de la lucha contra el Estado, el capital y cada tipo de subestructura autoritaria. La práctica de reclusión es la misma, es igual de despreciable tanto si se trata de cárceles humanas - "institutos de corrección", campos de concentración o si se trata de estructuras de la industria de la carne y de productos animales."

14 de abril 2015 Coacalco (México) – Los grupúsculos "Trueno del Mixtón" y "Señor del Fuego Verde" de Reacción Salvaje reivindican haber lanzado un libro-bomba en el campus de la universidad de Coacalco, dirigido a la área de Licenciatura en Ciencias de la Comunicación. En el comunicado explican que este tipo de facultades sirve para formar periodistas, cineastas y otras figuras que nutren el aparato de difusión del progreso y de la tecnología, favoreciendo por lo tanto la difusión de los valores del sistema tecno-industrial a través de la propaganda y ocultando sus mentiras. La acción ha sido silenciada por los mass media, por lo tanto no es posible saber cuáles han sido sus consecuencias.

14 de abril 2015 Berlín (Alemania) – Ataque incendiario contra el Asesoramiento para el Desarrollo Urbano, en respuesta al crecimiento de la gentrificación de la ciudad.

15 de abril 2015 Santiago (Chile) – Cerca de las 8.20h un grupo de encapuchadxs decide expresar su solidaridad con Nataly, Juan, Guillermo, Enrique, Javier y Natalia (presxs anarquicxs) incendiando un coche y lanzando molotov contra la policía que se encontraba en el lugar, fuera del combativo ex-Pedagógico en el barrio de Macul con Grecia.

16 de abril 2015 Santiago (Chile) – Disparos contra la comisaría 49 en el barrio de Quilicura. Seis de estos disparos golpean directamente ventanas de la comisaría sin dejar heridos.

17 de abril 2015 Atizapán (México) – El grupúsculo "Hasta tu muerte o la mía!" de Reacción Salvaje ha incendiado una torre telefónica de la Telmex, colocando un artefacto con un retardador casero sobre los cables de alimentación de energía. Del comunicado: "La antena quedó inservible, de esta forma continuamos con la seguidilla de actos que como ya lo habíamos reiterado con antelación, todo lo que sea y simbolice civilización, progreso, tecnología, artificialidad y ciencia serán atacadas de cualquier forma. La naturaleza salvaje reclama lo suyo, los cerros partidos por las carreteras, los árboles talados para la construcción de antenas de alta tensión y de comunicaciones, los animales (humanos o no) empujados a abandonar su hábitat por la expansión pestilente de la civilización, todo lo que el progreso no respetó ni respeta clama venganza, nuestros antepasados poseyeron nuestras mentes, ahora el fuego de guerra nos pertenece."

18 de abril 2015 Génova (Italia) – Reivindicación anónima: "GENOVA: Incendiado cajero en solidaridad con lxs presxs de la sección AS 2 de Ferrara y con las luchas dentro y fuera de las cárceles griegas"

18 de abril 2015 Italia – 60 aves han sido liberadas de las jaulas en las que estaban encerradas en espera de ser utilizadas por los cazadores.

20 de abril 2015 UK Reino Unido – Liberadas 67 gallinas de un criadero intensivo en el sur de Inglaterra. Acción dedicada a la memoria de Gilly Peachey, un compañerx desaparecidx que luchaba por la liberación animal.

20 de Abril 2015 Créteil (Val de Marne, Francia) – Unas obras que estaban construyendo nuevos edificios han sido quemadas completamente. Ventanas rotas y dos vehículos que estaban dentro de las obras han sufrido un principio de incendio, también

Escocia

Atacado vehículo de construcción

Comunicado de reivindicación:

"Vagabundearé solo por el mundo llevando a todas partes mi odio y mi desprecio. Solo en la lucha. Solo en la victoria y la derrota"

Bruno Filippi -

Cada aspecto de la civilización está rodeándome en todas partes, envenenando mi individualidad más y más día tras día. El cemento, los ladrillos, cada tipo de material y de procedimientos de modernización del cementerio urbano últimamente se han vuelto más evidentes. Todos estos están inexorablemente conectados con las ganancias que serán el resultado del escapismo de las masas de sus celdas permanentes de normalidad para su "satisfacción cutural" y la construcción de nuevos y colosales edificios-jaulas, que albergarán cada día a más prisionerxs-herramientas de la prisión urbana, más empresas y la acumulación de capital. El Estado, con la asistencia de sus máquinas, humanas o no, trabaja sin descanso para la conservación y la expansión, tanto como sea posible, de uno de los principales valores-mercancías de la humanidad, la llamada economía. El profundamente podrido sistema capitalista, en combinación con la mega máquina tecnológica, tiene en todo momento, por todas partes, sus ojos artificiales para controlar si alguien se desvía del "camino correcto" y la vida "normal", la cual significa la domesticación absoluta y la aceptación de esta sistematizada vida muerta al interior de la sociedad, el Estado, la civilización.

Afortunadamente, aunque parece que los ojos artificiales y las patrullas policiales no son siempre capaces de detener a cada individualidad que quiera atacar. El 11 de abril ataqué durante la madrugada un vehículo de construcción en un área apartada del centro, cortando sus cables, y por ende, causándole daño.

Las máquinas que son usadas para estos fines son siempre un objetivo para mi, porque , o ejecutan los propósitos antedichos, o incluso son usados para mantener las "áreas recreacionales" de los cementerios urbanos que imitan la "naturaleza", ofreciendo un concepto completamente alienante del mundo físico y de otras formas de vida. Creando ilusiones y domesticando así incluso más al humano de las masas. Los parques o los jardines públicos son partes de la domesticación de las ciudades.

Quien les considere naturaleza (término alienado del mundo físico) o considere a los zoológicos (cárceles de animales no-humanos) como contacto con los "animales" es merecedor de la miseria que la civilización del ídolo del humano y el antropocentrismo le ha ofrecido. La máscara del humano no es nada más que otra construcción de la sociedad y la civilización. Pero siempre atacaré a los ídolos y valores de este mundo y su moralidad.

Saludo a los compañeros Gianluca Iacovacci y Adriano Antonacci que son prisioneros del Estado italiano

En complicidad con lxs compañerxs "Minorías caóticas – En afinidad con la Internacional Negra", "Nómadas del lado opuesto", "Sinapsis de Ignición por la Lucha Anarquista Multiforme – FLT"

MUERTE AL ÍDOLO DEL HUMANO
MUERTE AL ANTROPOCENTRISMO
MUERTE A LA CIVILIZACIÓN
POR EL INCREMENTO DEL CAOS

Célula de conciencia anarquista y nihilista
"Halcón del Caos"

se han hecho pintadas contra la policía cerca de la hoguera.

22 de abril 2015 Nextlaplan (México) – El "Grupúsculo de Lo Oculto" de Reacción Salvaje reivindica el ataque armado contra un agujero de ventilación del Túnel Emisor Oriente. El TEO es una de las obras de ingeniería más grandes del país, que realiza drenajes en las profundidades, para evitar inundaciones en las ciudades, y pasa por varios Estados. Está compuesto por 24 Lumbreras que llegan a albergar hasta 150 metros cúbicos de aguas residuales por segundo. El grupo se ha dirigido al lugar y escondidos detrás de un árbol han realizado varias detonaciones de arma de fuego en contra de las máquinas, estructuras y paredes de la construcción, dañándola y aterrorizando a los vigilantes que se encontraban en el lugar.

25 de abril 2015 Bolzano (Italia) – Dentro de la cabina de un tren de alta velocidad "Frecciargento" parado en el depósito de la estación se encuentran dos bolsas con seis botellas incendiarias y un artefacto que lamentablemente no ha funcionado, por lo que no ha habido ningún incendio. De todos modos el viaje del tren hacia Roma ha sido suspendido.

25 de abril 2015 Atizapán (México) – Ataque explosivo frente al Palacio de Justicia firmado por el Grupúsculo ¡Hasta tu muerte o la mía!

27 de abril 2015 Santiago (Chile) – Mientras se celebra un aniversario de los carabinieros fuera del Liceo de Aplicación encapuchadxs levantan barricadas incendiarias y se enfrentan con la policía. La policía consigue detener a tres jóvenes, en el lugar se encuentran octavillas en solidaridad con lxs compañerxs en la cárcel.

27 de abril 2015 Milano (Italia) – Según lxs medios, durante la noche han sido atacadas tres sedes fascistas: en la sede de Forza Nuova en via Palmieri 1 se ha roto una ventana y se ha lanzado un petardo dentro, también se han pintado las paredes; la sede de calle Maiocchi 28 de las ediciones Ritter (especializadas en historia militar, fascismo y nacionalsocialismo) ha sufrido un incendio que ha dañado gravemente los locales y se ha tenido que evacuar el interior del edificio; finalmente se han roto las vitrinas de la sede Ugl Sicurezza civile en via Aosta 13.

28 de abril 2015 Seattle (USA) – Durante la mañana arde un vehículo dentro de unas obras adyacentes a la cárcel de menores. Estas obras forman parte de un nuevo proyecto realizado por la Spectrum Development Solutions, empresa responsable de la gentrificación de la 12a Avenue e implicada en la construcción de la nueva cárcel para menores. La acción es en solidaridad con los rebeldes que combaten la policía en las calles de Baltimora y contra la sociedad carcelaria.

30 de abril 2015 Ciudad del México (México) – Cerca de las 13.00 un grupo de 30 encapuchados ha cortado la calle de delante de la universidad con barricadas y durante una hora y media ha distribuido octavillas en las que promovían el boicot de las elecciones, continuando con la llamada por un Junio Negro anti-electoral, además de gritar eslóganes en solidaridad con lxs anarquistas detenidxs. Cuando han llegado los policías y los bomberos, lxs encapuchadxs han incendiado las barricadas y han lanzado petardos, piedras y molotov contra los maderos. Han podido marcharse del lugar sin que hubiera ninguna detención.

30 de abril 2015 Santiago (Chile) – Encapuchados bloquean la calle con barricadas incendiadas delante del Instituto Valentín Letelier y se enfrentan con la policía. El mismo día, otrxs encapuchadxs bloquean la calle fuera de la universidad USACH y se

enfrentan con la policía, dejando octavillas en apoyo a lxs presxs políticxs de la Dictadura que están en huelga de hambre.

Mayo 2015 Besançon (Francia) – Durante el mes de mayo en los barrios de esta ciudad francesa ha estallado la revuelta varias veces en reacción a la continua militarización por parte de la policía. Molotov y piedras lanzadas a los coches de patrulla; destrucción de cámaras de videovigilancia; vehículos empresariales, escuelas y varias instituciones "sociales" han prendido fuego... En solidaridad con esta resistencia y con lxs presxs anarquistas en el estado español (Mónica, Francisco, y a lxs detenidxs de la operación Piñata), en un comunicado se reivindican los sabotajes de decenas de vehículos de empresas responsables de la gentrificación de la ciudad y de la construcción de cárceles (como la empresa Eiffage).

1 de mayo 2015 Oaxaca (México) – En un comunicado reivindican el incendio de una sede del Partido Revolucionario Institucional: un grupo de 15 compañerxs han irrumpido durante una marcha de trabajadores en el campo de la educación para interrumpir la normalidad y reivindicar la libertad para lxs presxs anarquistas mexicanxs, la lucha de los pueblos por su autonomía y el boicot hacia las elecciones, para un Junio Negro.

1 de mayo 2015 Uruguay – La Célula insurreccional Haymarket reivindica un ataque incendiario contra el edificio de la Cámara de la Construcción de Uruguay (CCU), el sindicato que agrupa los dirigentes de la industria de las construcciones, uno de los principales sectores de la región y principal responsable del desarrollo urbano, y por lo tanto del dominio capitalista. "Por la insurrección permanente y la anarquía!"

1 de mayo 2015 Santiago (Chile) – Barricada incendiaria en solidaridad con la huelga de hambre de lxs compañerxs Juan, Nataly y Guillermo.

1 de mayo 2015 Milano (Italia) – Además de la tradicional marcha del 1 de mayo, durante este día se inaugura el mega-evento de la Economía verde EXPO2015 de Milano. En el centro de la ciudad centenares de personas dentro de la manifestación participan a los enfrentamientos con la policía, decenas de tiendas, bancos y coches de lujo son atacados e incendiados.

3 de mayo 2015 Santiago (Chile) – Saboteada una sede de la Juventud Comunista con pintura y piedras contra las ventanas. La acción es en solidaridad con Juan, Nataly, Guillermo y Enrique, y quiere remarcar el rol reformista y conciliador de este partido, que participa con el poder y la policía y ha difamado a lxs anarquistas en la prensa hablando de los enfrentamientos que hubo el año pasado durante una manifestación.

3 de mayo 2015 Karlsruhe (Alemania) – Pintadas en la comisaría de policía de Karlsruhe. Des de hace dos meses lxs policías defienden las manifestaciones neo-nazis atacando e hiriendo a varios antifascistas con golpes y gas lacrimógeno, utilizando la violencia para atacar a las contramanifestaciones.

6 de mayo 2015 Chile – Falsa alarma-bomba en las oficias de TVN reivindicado por "Fuerzas de acción y memoria Nicolás Neira", para llamar la atención sobre la huelga de hambre de lxs anarquistas Guillermo, Nataly y Juan.

6 de mayo 2015 Antwerp (Bélgica) – Un gran incendio destruye más de 24 locales utilizados como oficinas por la compañía Fabricom (GDF Suez). Fabricom es una empresa que está muy implicada en la gestión y en la construcción de las cárceles, instalan y arreglan el sistema eléctrico, las cámaras de videovigilancia, la calefacción, etc. Esta misma empresa también ha instalado la red de circuito cerrado de televisiones de la policía en varias zonas de Bruselas.

6 de mayo 2015 Argentina – Doble alarma bomba simultanea contra el vuelo de la Aerolineas Argentinas n.1360 con dirección a Bogotá y contra la embajada colombiana, además del sabotaje de un cajero del banco Santander realizado en pleno día. Estos gestos quieren ser una respuesta a la llamada para recordar al compañero Nicolas Neira, asesinado hace 10 años por la policía colombiana, y en complicidad con varixs presxs anarquicxs en todo el mundo.

6 de mayo 2015 Santiago (Chile) – Un ataque incendiario golpea a una subestación eléctrica en el centro de Santiago, reivindicado por el grupo «Kapibara FAI/FRI» (ver reivindicación en pág. 20).

9 de mayo 2015 Avigliana, Torino (Italia) – Una mercedes aparcada fuera del Hotel Ninfa prende fuego durante la noche. Aparentemente esta acción parece dirigirse a Enzo Savant, el propietario del hotel que ya tiene mala reputación por alojar a policías y carabinieros, y que recientemente ha ofrecido el espacio para una conferencia del PD a favor de la alta velocidad (ver foto).

9 de mayo 2015 Lecce (Italia) – En la vigilia de la visita electoral de Matteo Salvini del partido xenófobo de la Lega Nord, durante la noche desconocidos han roto una vitrina del comité « Noi con Salvini ». El 11 de mayo, se ha respondido a su estancia en el hotel con gritos, insultos y lanzamientos de huevos, y se ha cortado el tráfico durante media hora.

11 de mayo 2015 Ciudad de México (México) - 25 encapuchados bloquean la calle delante del Liceo de Ciencias y Humanidades Vallejo en respuesta con la convocatoria por un Junio Negro contra las elecciones y para reivindicar a lxs compañerxs en las cárceles mexicanas. Se mantiene a lxs maderos alejados lanzándoles petardos y piedras.

12 de mayo 2015 República Checa – El ALF libera 8 gallinas de un criadero intensivo.

11-17 de mayo 2015 Tesalónica (Grecia) – Del 6 al 9 de mayo ha habido una conferencia internacional sobre la peletería en Kastoria. Durante las noches del 11 y el 17 de mayo lxs "Anarquistas saboteadores/saboteadoras contra la industria" han pintado las vitrinas de cuatro peleterías y han sellado con cola la cerradura de una de estas, como acción simbólica contra la industria de la piel y contra cada industria que explota lxs animales y la tierra, contra la expansión del capitalismo y de la civilización.

13 de mayo 2015 Santiago de Chile (Chile) - Alrededor del mediodía, se han alzado barricadas incendiarias frente a la universidad UAHC de Santiago y se han lanzado molotov contra la policía como "conmemoración" de los seis años de la muerte en combate del anarquista Mauricio Morales y como gesto de solidaridad con lxs compañerxs en huelga de hambre Nataly, Juan, Guillermo y Enrique.

13 de mayo 2015 Bern (Suiza) – Destruida una torre de caza, del comunicado: "Por la libertad total de cada ser vivo, por la abolición del capitalismo y la transformación de cada político en queso vegano"!

14 de mayo 2015 Florencia (Italia) – Saboteados 5 cajeros en solidaridad con lxs compañerxs del Assillo ocupado de Trento, recién desalojado.

14 de mayo 2015 Cuautitlán (México) – Los grupúsculos de Reacción Salvaje "Trueno del Mixtón" y "Grupo de lo Oculto" han abandonado un extintor lleno de dinamita, pólvora negra y pólvora de fósforo con detonador con mecha artesanal fuera de la Facultad De Estudios Superiores en el campus de Cuautitlán, ya que esta institución ha acogido y acoge a varios científicos conocidos que atentan con sus investigaciones contra la naturaleza salvaje. Una vez más las autoridades estatales han escondido el hecho.

14 de mayo – 16 junio 2015 Berlín (Alemania) – Atacados dos bancos en la zona de Friedrichshain-Kreuzberg, rompiendo las vitrinas, como reacción a la aceptación silenciosa de la rutina capitalista y por la anarquía.

15 de mayo 2015 Praga (Repúblicas Checa) – La "Célula M.A.P." de la Red de las Células Revolucionarias incendia un coche de la policía situado fuera de la comisaría en Hostivarska road, en respuesta a la operación represiva contra lxs anarquistas del 28 de abril.

16 de mayo 2015 Gales – Saboteadas las obras de construcción de la segunda cárcel más grande de Europa en el Wreham Industrial Estate en Gales norte, destinada a encarcelar a más de 2100 humanxs: destruidos los motores de varias excavadoras y otrxs vehículos de obras, y pintadas como "Fuego a las cárceles".

17 de mayo 2015 Tesalónica (Grecia) – Dejado un artefacto incendiario de baja intensidad, para no poner en riesgo a los vecinos, delante de la casa del ministro público Evaggelos Mademlis, acción reivindicada con un largo comunicado en el que también se expresa solidaridad con lxs anarquistas en huelga de hambre en las cárceles.

20 de mayo 2015 Génova (Italia) - "Génova, cajero incendiado. Cada 15 de octubre, solidaridad con lxs imputadxs".

20 mayo 2015 Génova (Italia) – "Génova: saboteado un vehículo para la construcción del terzo válico. Incendiada parte de una excavadora. En defensa de la tierra con cada medio necesario".

21 de mayo 2015 Ciudad de México (México) – Un grupo de unxs 20 compañerxs levanta barricadas frente del Liceo de Ciencias y Humanidades y se enfrenta con la policía durante más de 10 minutos.

21 de mayo 2015 Tamaulipas (México) – Explota un artefacto explosivo en los edificios del Instituto Nacional Electoral y en las oficinas de la Policía Federal.

22 de mayo 2015 Atenas (Grecia) – El "Comando Emile Henry" reivindica el incendio de un edificio que alojaba tanto a compañías de seguros de Groupama Insurance como las oficinas de la multinacional McQuilling Partners con cuatro artefactos incendiarios artesanales, en recuerdo al anarquista chileno Mauricio Morales muerto en combate hace seis años.

23 de mayo 2015 Atenas (Grecia) – Violentos enfrentamientos en el centro de Atenas durante una manifestación contra la Unión Europea y el endurecimiento de las medidas restrictivas. Cuatrocientos anarquistas han intentado llegar a la embajada alemana pero han sido detenidxs por la policía, entonces han vuelto al barrio de Exarchia donde se han enfrentado con centenares de agentes antidisturbios lanzando piedras y molotov.

23 de mayo 2015 Atenas (Grecia) - "Reivindicamos el ataque incendiario a la oficina central de Eurobank (…). El ataque es para Adonis Avrabos, Babis Deftereos y Delilai Ramadan, trabajadores asesinados en El.PE. [compañía petrolífera helénica], de propiedad de la Latsis, que posee la mayoría de las acciones de Eurobank. El capital sacrifica a los trabajadores sobre el altar de los beneficios y el Estado sigue con sus planes asesinos. No tenemos ilusiones, el capitalismo no puede mejorarse, solo puede subvertirse. Guerra al Estado y al capital para la subversión de la brutalidad capitalista, para la utopía del mañana... Anarquistas"

24 de mayo 2015 Génova (Italia) – Destruidos 2 paneles electorales: uno de Raffaella Multedo (PD) y otro de Luca Pastorino (candidato gobernador por "Rete a Sinistra") rompiendo las vitrinas y bloqueando las puertas con cadenas y candados. En la sede de Pastorino se han hecho pintadas "Pisapia infame", "Metrópoli en llamas" y "Contra el capital y sus siervos".

25 de mayo 2015 Milano (Italia) – Incendiadas las oficinas de la Italferr de la calle Torcello. Esta empresa participa en la investigación y desarrollo de la red de trenes estatales, y está implicada en los estudios para el potenciamiento de la línea de alta velocidad entre Torino y Padova. Según las reconstrucciones, el incendio habría sido causado versando líquido inflamable por un cristal roto y encendiéndolo.

25 de mayo 2015 Brasil – Según un comunicado anónimo recibido de la web Eco-Resistencia, el ALF ha liberado a varios conejos encerrados en el criadero de uno de los más grandes proveedores de animales para los laboratorios de Brasil. En poco tiempo saldrá un video de la acción.

27 de mayo 2015 Santiago de Chile (Chile) – Durante el anochecer un grupo de encapuchadxs lanza cocktels molotov contra una comisaría de la calle Toesca, en el centro de Santiago. No ha habido heridos ni detenciones.

27 de mayo 2015 Genova (Italia) – Mientras la Liga Nord (acompañada de los fascistas de Casa Pound) intentaba hacer un miting en la histórica plaza militarizada De Ferrari (al menos doce furgones de los antidisturbios, fuerzas del orden del Estado, de la Padania y de la bandera), un grupo de opositorxs ha intentado varias veces irrumpir en la escena, atacando con lanzamientos de petardos, fumígeno botellas y diferentes objetos, y resistiendo al menos a 3 cargas policiales. Por otro lado individuos han podido traspasar las barreras para intentar subir al escenario donde se encontraba Salvini. Lamentablemente, uno de ellxs ha sido golpeado por las fuerzas del orden de la Liga y trasladado al hospital.

27 de Mayo 2015 Vigneux-sur-Seine (Francia) – Dos vehículos de los servicios técnicos han sido incendiados durante la noche. No es una novedad para el alcalde y para lxs ciudadanxs de la ciudad de Vigneux, de hecho des de hace más o menos un año el alcalde y el ayuntamiento han sido avisados: en una ocasión se ha enviado un ataúd de yeso al alcalde, en otra ocasión su coche ha sido incendiado, otra vez han llenado de pintadas que decían "Venganza" la sala municipal, y también se han saboteado veinte coches municipales y se ha incendiado un edificio municipal.

27 de mayo 2015 París (Francia) – Comunicado anónimo: "La madrugada del 27 de mayo, olía a quemado cerca de la parada de metro Télégraphe. Una furgoneta de la empresa JC Decaux había sido incendiada. Ellos se enriquecen con la gentrificación de las ciudades y la explotación de lxs presxs. Solidaridad con lxs compas arrestadxs en la operación Piñata en el Estado español. Solidaridad con Mónica y Francisco."

27 de mayo 2015 Milano (Italia) – Durante una manifestación esponatanea solidaria con lxs presxs No Tav se rompe una vitrina de la sede de la Lega Nord.

27 de mayo 2015 Roma (Italia) - Un grupo de seis individuos han bloqueado el tráfico en la calle Ostiense y la calle Mezzocammino: han lanzado petardos, han quemado dos bancos de madera en medio de la calle y han levantado la pancarta "el caos vuelve a las calles". Sucesivamente los maderos de Ostia han parado a dos autocarabanas y las han registrado, encontrando una pancarta contra los desalojos de las casas ocupadas, tánicas de gasolina y ropa negra: suficiente para denunciar a las personas paradas.

28 de mayo 2015 Chile – Jornada de manifestaciones contra la represión en Santiago, Valparaiso y otras ciudades, también en respuesta de la muerte de dos estudiantes asesinados en una manifestación por un traficante de droga y a la violencia de la policía en las últimas manifestaciones que ha acabado con la vida de otro joven. En la noche anterior ya se levantaron barricadas incendiarias en todo Santiago. En las manifestaciones de la mañana empiezan los enfrentamientos con la policía, se atacan varias tiendas e instituciones con piedras y molotov, y hay otros saqueos en masa. Durante una de estas expropiaciones, un ciudadano (que en realidad era un guardia de supermercado sin uniforme) intenta detener a lxs individuxs extrayendo una pistola, pero es golpeado y alejado del lugar. Después hay enfrentamientos delante de la universidad, con barricadas incendiarias y ataques con molotov contra la policía. Los enfrentamientos continúan durante la noche, con ataques a la policía, saqueos e incendios a tiendas, una iglesia y una concesionaria en llamas. Nueve policías resultan heridos, algunos con fracturas y quemadas. (ver foto).

30 de mayo 2015 St. Marys (Canadá) – Se han abierto las jaulas de unos 1600 visones del criadero de animales de peletería Glenwood Fur Farm en St.Marys, Ontario. Según los medios de comunicación, también se han cortado las redes externas y se ha abierto un candado para permitir la fuga de visones, además se han quitado todos los carteles de identificación.

Tesalónica (Grecia) - Saboteado mercado de carne

Fuente: Interarma – Traducción: Fenrir

Reivindicación anónima:

Durante la noche de 9 de junio hemos roto las vitrinas del mercado de la carne "Koutrakis Emilios" en via Svolou, en el centro de Tesalónica.

Esta acción simbólica ha sido realizada tanto en relación al 11 de junio, jornada internacional de solidaridad con lxs presxs ecoanarquistas, como en el contexto de la guerra permanente contra la explotación de la naturaleza y la comercialización de la muerte. De esta manera declaramos activamente nuestra solidaridad con lxs que han emprendido el camino de la ación directa y que por esto ahora están presxs en las cárceles de la democracia.

Hemos elegido atacar un mercado de la carne, que subministra a otros negocios que venden animales asesinados, porque lo percibimos como parte de una enorme industria. La industria de la carne no es un sistema unidimensional, sinó que es un complejo sistema que empieza en el criadero y las unidades de producción que encarcelan, crian y hacen reproducir a los animales, pasan por los mataderos y acaban en los mercados de la carne, en el matadero del barrio y en las estanterías de los supermercados como otro producto de consumo. La muerte es la misma independientemente de los términos con los que se defina, en cada nivel, independientemente del plato en el que termine.

Para nosotrxs, la industria de la carne es uno de los engranajes en la cadena capitalista de producción y consumo de la sociedad moderna, que ha creado un círculo vicioso de interdependencia entre los humanos y la industria. La civilización moderna que apunta a la contínua creación y satisfacción de las necesidades humanas inducidas ha sido construida y fundada sobre la muerte de la naturaleza y de todxs lxs seres vivxs.

Comprendiendo que todas las industrias forman una mega máquina, nuestro ataque tiene que ser global. La verdadera libertad solo puede obtenerse a través de la destrucción del existente en vez de con la autogestión de las estructuras creadas por el mismo capitalismo.

SOLIDARIDAD INTERNACIONAL,

FUEGO A TODAS LAS CÁRCELES

QUIEN OLVIDA A LXS PRESXS DE GUERRA, OLVIDA LA PROPIA GUERRA

TODO POR LA LIBERTAD, HASTA LA ANARQUÍA

ALF/ELF

31 de mayo 2015 México - "Lupa la Camelina - Por la Célula Afín di Difusión del Comando Feminista Informal de Acción Antiautoritaria" reivindica la colocación de cinco artefactos explosivos durante la noche entre el 25 y el 26 de agosto 2014: uno en una oficina de asistencia al ciudadano, otro en la iglesia de Loreto en el centro histórico de la Ciudad de México, y otros tres cuyos objetivos aún no se han dado a conocer. En un largo comunicado titulado "Después de medianoche" el grupo explica algunos de sus posiciones e intenciones.

Junio-julio 2015 Berlín - Para Mónica Caballero, Nikos Romanos, Francisco Solar, Nikos Maziotis y todxs lxs presxs rebeldes... el 11 de junio arde un vehículo de la empresa de vigilancia Deutsche Telekom en Berlín; una furgoneta del productor de armas Siemens el 13 de julio del 2015 y un vehículo de la empresa de seguridad WISAG el 17 de julio del 2015. "La Fortaleza Europea caerá solo cuando la tormenta que se enfurece en sus límites externos se unirá a las subversiones internas y locales, y cuando estas luchas estarán relacionada unas con las otras."

Junio 2015 Atenas (Grecia) - "Anarquía combativa/ FAI – FRI" reivindica un ataque incendiario contra las oficinas del partido gobernante de Syriza, como primera respuesta al rechazo de los permisos de estudio para el anarquista encarcelado Nikos Romanos y la persecución de los familiares de la CCF, además del incendio de un vehículo diplomático en solidaridad con la huelga de hambre de lxs compañerxs en Chile.

Junio 2015 Pyhäjoki (Finlandia) – Saboteadas algunas máquinas en el lugar donde se está construyendo la central nuclear de propiedad de la Fennovoima. Una excavadora y un buldócer han sufrido graves daños, gracias a la destrucción de los cables.

Junio 2015 EEUU - "10 langostas han sido liberadas de un mercado de pescado y han sido devueltas a su hábitat nativo. – Crustacean Liberation".

1 de junio 2015 Puebla (México) – Durante la noche tres explosiones rompen la paz social de la ciudad de Puebla: una cerca del edificio de la Red Urbana de Trasporte Articulado (RUTA) al lado de la Universidad Tecnológica de Puebla; el Instituto Nacional Electoral vuelve a ser atacado; y otra bomba explota delante de las oficinas del Ministerio de Economía. Las acciones han sido realizadas en coordinación con varias células, utilizando explosivos con cargas de pólvora negra, tubos y detonadores, para el Junio Negro de lucha contra las elecciones.

1 de junio 2015 Veracruz (México) – Anarquistas incendian el Ministerio del Desarrollo Social, dejando una pintada: "Abajo el desarrollo capitalista, Junio Negro".

1 de junio 2015 Veracruz (México) – Un grupo de más de 30 encapuchadxs incendia las oficinas del Instituto Nacional Electoral, en pleno día.

3 de junio 2015 Oaxaca (México) – Un grupo de 20 personas levanta barricadas en un cruce cerca del campus universitario, en solidaridad expropian supermercados y se ataca una sucursal bancaria.

4 de junio 2015 Ciudad de México (México) – Incendiado un cajero del banco Banorte. Banorte es el tercer mayor proveedor de servicios financieros de México, y ha financiado diferentes mega-proyectos nocivos en el territorio. Acción en solidaridad con varixs anarquistas presxs o en fuga.

5 de junio 2015 Helsinki (Finlandia) - "Durante la noche del 5 de junio, se han destruido dos vitrinas de la peletería Aira Arffman. Fuerza y solidaridad con lxs activistas de Pyhäjoki!" [donde se está llevando a cabo una lucha contra la construcción de una central nuclear –ndt]. La misma peletería ya fue saboteada en enero y en abril.

5 de Junio 2015 Tourcoing (Francia) – Por cuarta noche consecutiva continúan los enfrentamientos contra lxs policías después de que, pocos días antes, un coche policial atropellara y asesinara a un individuo que se encontraba en un piquete. Esta noche se han quemado al menos 25 coches y se han causado varios incendios en la ciudad y en los pueblos de Roubaix y Wattrelos.

6 de junio 2015 Ciudad de México (México)- Un grupo de personas hace detonar un artefacto explosivo con dinamita en el Ministerio del Desarrollo Agrario Rural y Urbano (SEDATU), en solidaridad con las personas detenidas por el Junio Negro.

6 de junio 2015 Missouri (EEUU) – Sacan parte de las vías de la línea del tren, el sabotaje provoca el daño de 31 vagones llenos de carbón. De la reivindicación: "Lo hacemos en solidaridad con lxs presxs anarquistas de larga condena Marius Mason, y con Eric King, que será juzgado el 13 de julio 2015 (...). Lo hacemos en solidaridad con todxs lxs presxs y en defensa de los recursos robados de este planeta utilizados para matarnos. Lo hacemos para todas las personas que han enfermado, que han sido asesinadas o tienen cáncer por culpa de las fuerzas del capitalismo. Lo hacemos porqué hemos decidido no morir".

7 de junio 2015 Mississauga (Canadá) – El ALF incendia camiones que pertenecen a Harlan/HLS. Comunicado anónimo: "Durante las primeras horas del 7 de junio del 2015 el Frente de Liberación Animal ha colocado artefactos incendiarios bajo camiones de propiedad de Harlan Laboratories. Harlan es una compañía de propiedad de la Huntingdon Life Sciences. Son responsables de proporcionar los animales para las investigaciones y el pienso a los vivisectores. Esta acción se ha realizado para eliminar los medios de transporte de esta cruel compañía, para interrumpir la tortura y el asesinato sistemático de animales inocentes, y para causar el mayor daño económico posible. Afortunadamente los medios de comunicación han dicho que los artefactos se han activado con éxito, dañando un camión y destruyendo completamente otro. Lo único que lamentamos es que las llamas hayan sido apagadas antes de extenderse en las oficinas de Harlan. En solidaridad con quien lucha contra la opresión de los visones en los criaderos en St. Mary's. ALF"

7 de junio 2015 Oaxaca (México) – Un grupo de 50 anarquistas secuestran autobuses, incendian urnas y carteles electorales junto

a otrxs habitantes de Oaxaca. El conflicto también crece en otros pueblos como Huajapam de Leon, Huautla de Jiménez, Teotitlan de Flores Magón, Alvaro Obregón, Tixtla, Tlapa de Comonfort, Chilpancingo con barricadas y largos enfrentamientos entre anarquistas y ciudadanos de un lado y policías y militares del otro. En Tlapa de Comonfort la policía dispara en una iglesia donde se han refugiado algunos habitantes del pueblo protagonistas de los enfrentamientos y asesinan a Antonio Vivar, joven combatiente. En dos pueblos la población incendia los postes electorales y las urnas.

8 de junio 2015 Limoges (Francia) – La empresa de la BTP "Eurovia" (filial di Vinci, empresa que construye cárceles, instalaciones nucleares, depósitos de basura radioactiva, aeropuertos y otras infraestructuras/ proyectos útiles para el capitalismo y para la sociedad de control) ha recibido una visita incendiaria en uno de sus parkings. Al menos 10 máquinas para obras y 3 cabinas han sido completamente destruidas en el incendio. Los daños estimados son de más de un millón de euros.

8 de junio 2015 Atenas (Grecia) – Para recordar a Spyros Dravilas, rebelde anarquista asesinado por la policía, y en solidaridad con lxs anarquistas detenidxs Grigoris Tsironis y Spiros Christodoulou, se han incendiado coches personales de algunos policías en la zona de Marousi, Atenas.

9 de junio 2015 Santiago (Chile) – Un sabotaje incendiario firmado "Grupo Kapibara FAI/FRI" golpea a la industria PROQUIMSA, empresa química que practica la vivisección, dañando al sistema de iluminación. (ver reivindicación pág. 21).

9 de junio 2015 Tesalónica (Grecia) – Una Célula ALF/ELF rompe la vitrina del mercado de carne "Koutrakis Emilios" en el centro de Tesalónica (ver reivindicación en la página anterior).

10 de junio 2015 Xalapa (México) – Se ha reivindicado un ataque incendiario contra la sede de SEDESOL, Secretaría Federal para el Desarrollo, que ha destruido gran parte de sus interiores y del sistema eléctrico y de comunicación de la institución. Dejando el escrito: "ABAJO EL DESARROLLO CAPITALISTA (A) JUNIO NEGRO"

11 de junio 2015 Argentina – Un comunicado anónimo reivindica la liberación de un número indefinido de conejos de un criadero.

12 de junio 2015 Cherbourg (Francia) – Rota una vitrina de la sede del Frente Nacional.

Tesalónica (Grecia) – Atacada sede de la compañía eléctrica y cámara de comercio italiana

Fuente: Interarma – Traducción Fenrir

Reivindicación anónima:

"El hombre en el mundo occidental, que hoy está privado de las actividades físicas primarias, consume enormes cantidades de energía para satisfacer sus necesidades naturales o artificiales.

Estas necesidades y comodidades también están garantizadas por la red de energía y de producción de electricidad por lo que es necesaria la extracción de minerales brutos, mientras que los minerales o las fuentes renovables de energía se utilizan para la producción, un dípolo que nos deja indiferentes ya que las energias verdes y "puras" no son desarrolladas por la sostenivilidad de la naturaleza y de los animales humanos y no-humanos, sino por la supervivencia del sistema tecno-industrial, del capital y de sus negocios.

La red eléctrica es fundamentalmente un pilar del moderno desarrollo tecnológico, que es necesario para la reproducción de la civilización autoritaria y de la sociedad industrial de masa. Cualquiera que se interponga entre ellxs y su bienestar, tendrá que afrontar el castigo y la venganza del sistema.

El anarquista Marco Camenish fue detenido en Suiza en el 1980 por un sabotaje contra una torre de alta tensión y una estación de producción eléctrica. Un año más tarde, huyó de la cárcel y vivió en clandestinidad hasta el 1990, cuando fue detenido en Italia durante un control de carreteras. En el 2002, mientras estaba pagando su sentencia en Italia por acciones directas contra líneas de alta tensión, fue extraditado a Suiza para pagar su primera sentencia. Allí también fue juzgado y condenado por el homicidio de un guardia de fronteras en Suiza, acusación que Marco siempre ha negado. Por el momento, a causa de la actitud intransigente del compañero tanto dentro como fuera de los muros, también está afrontando las acusaciónes en el contexto de la operación represiva italiana "Ardire" por apología de actos terroristas según la ley italiana anti-terrorismo. Además, el estado suizo, dando una connotación psiquiátrica a su rechazo de arrepentirse por sus acciónes y de renegar de sus ideales anarquistas, no le permite abandonar la cárcel aunque ya ha pagado la porción necesaria de su sentencia.

Dandonos cuenta de que los ataques del dominio contra quien lucha por su destrucción, incluso cuando están dirigidos por ciertos estados, componen el puzle de una estrategia represiva del capitalismo más amplia, creemos que la solidaridad internacional es una parte integrante de la guerra contra la autoridad. Por lo tanto, en el contexto de la llamada de tres días de solidaridad con el anarquista Marco Camenisch, lunes 22 de junio hemos atacado con pintura una filial de la DEI (Empresa Pública de Electricidad) en Agios Dimitrios y hemos roto las vitrinas y tirado pintura a la Cámara de Comercio Italiana de Tesalónica.

NINGXN COMPAÑERX SERÁ DEJADX SOLX

SOLIDARIDAD CON EL ANARQUISTA MARCO CAMENISH

DESTRUYAMOS EL SISTEMA TECNO-INDÚSTRIAL

POR LA LIBERACIÓN TOTAL Y LA ANARQUÍA

Anarquistas"

12 de junio 2015 Ciudad de México (México) – El Grupo de sabotaje "Dormimos poco" incendia, poco después de medianoche, la filial bancaria Banamex, burlándose de todos los sistemas de control de la zona de las numerosas cámaras de vigilancia y de la vigilancia policial.

13 de junio 2015 Barcelona (España) – En una manifestación de 500 personas en solidaridad con lxs anarquistas detenidxs por las Operaciones Piñata y Pandora, algunas personas han destruido las vitrinas de bancos y agencias inmobiliarias, de una sala de belleza, una parada de autobús, y tres concesionarias de coches, en dos de las cuales se ha prendido fuego. La policía antidisturbios ha cortado la manifestación en dos partes y ha detenido a seis personas, que han sido juzgadas "daños al mobiliario urbano" (ver foto).

14 de junio 2015 París (Francia) – Incendiado un coche de la compañía Eiffage, constructora de cárceles. Solidaridad con lxs compañerxs de Bruselas que luchan contra la construcción de una macro-cárcel.

15 de junio 2015 Santiago (Chile) – La Célula incendiaria "22 de mayo" de la FAI/FRI ataca a una concesionaria colocando un artefacto incendiario dentro de uno de los coches en venda, causando daños al coche y a parte a la empresa.

Mitad de junio 2015 Reino Unido - "A mitad de junio 80 gallinas han sido liberadas de un criadero intensivo en el sur de Inglaterra. Ahora todas tienen una casa nueva en lugares seguros. ALF".

17 de junio 2015 Santiago de Chile – Un texto firmado "Grupos Autónomos de Combate" reivindica un ataque incendiario contra un Banco Estado situado en el centro de Santiago y un ataque explosivo contra una sucursal del banco BCI en el pueblo La Cisterna, dedicando ambas acciones a compañerxs anarquicxs y mapuches en la cárcel.

18 de junio 2015 Céret (Francia) - "La ciudad de Céret organiza corridas: tortura y asesina a animales. Hemos incendiado el coche de la mujer del alcalde de Céret para que esta masacre termine. La verja blanca de plástico y la luz encendida delante de la casa no nos han detenido. Queremos justicia para los animales y la obtendremos. ALF".

20 de junio 2015 Toulouse (Francia) – Destruidas todas las vitrinas del CIRFA, un centro de reclutamiento del ejército, en pleno centro de Toulouse.

21 de junio 2015 Toulouse (Francia) – Cuatro vitrinas de la sede del partido de extrema derecha Frente Nacional han sido destruidas con piedras".

21 de junio 2015 París (Francia) – "Vándalos a pie" pinchan los neumáticos de varios coches: 22 automóviles, 1 vehículo con un adhesivo de una asociación de jubilados de la policía, 1 vehículo de la GDF Suez, 1 vehículo de la ERDF (empresa eléctrica francesa), 1 vehículo del consejo general de la Seine Saint-Denis, además de 10 coches nuevos.

22 de junio 2015 Tesalónica (Grecia) – Atacada con pintura una filial de la DEI, Empresa Pública de la Energía, rotas las vitrinas y lanzada pintura sobre la Cámara de Comercio Italiana en Tesalónica, en solidaridad con Marco Camenisch y contra el sistema tecno-industrial (ver reivindicación en la página anterior).

22 de junio 2015 Atenas (Grecia) – Cuarenta anarquistas se han introducido en una manifestación de derechas que reunía a 5000 manifestantes a favor de la Unión Europea, del FMI y de la política represiva. Lxs anarquistas han quemado banderas europeas, han distribuido octavillas y han gritado eslóganes, además de enfrentarse con algunos manifestantes de derechas, antes de ser detenidxs todxs por la policía.

24 de junio 2015 Florencia (Italia) - "Florencia en la noche entre el 24 y el 25 de junio ha sido incendiada en calle del Bisarno una fiat 500 del carsharing de eni, frecciarossa y vodafone: Solidaridad con lxs presxs anarquistas".

25 de junio 2015 Bure (Francia) - "No muy lejos de Bure, un lugar de análisis del ANDRAN ha sido atacado por algún noctámbulo decidido. En Bure, en la Mosa, el poder intenta con cualquier medio que se acepte un proyecto de un cementerio de residuos nucleares a 500 metros bajo tierra. Aunque oficialmente el proyecto aún no ha visto la luz y los residuos nucleares no llegarán antes del 2025, las instalaciones del ANDRA (Agencia Nacional por la gestión de los residuos radioactivos, responsable del proyecto del cementerio) ya pululan por la zona. Una noche, hacia el 25 de junio, un lugar en el que hay diferentes instalaciones eléctricas y un pozo destinado a analizar el estado de la roca y de las aguas subterráneas ha sido destruido. El pozo ha sido forzado y sementado, y todos los cuadros han sido destruidos por la rabia de quien no quiere aceptar haber agotado los recursos legales para atacar este proyecto. Ataquemos las infraestructuras del poder donde quiera que se encuentren, tanto en Mosa como en otros lugares. Contra Cigéo y su mundo, resistencia y sabotaje!".

25 de junio 2015 Veracruz (México) - "El progreso tecnológico de la civilización nos obliga a declarar la guerra aquí y ahora contra todo el dominio y sus tentáculos que nos ahogan". Incendiada concesionaria de coches Toyota como acción contra la tecnología que mata la naturaleza salvaje, y por una guerra permanente contra la civilización.

26 de junio 2015 Praga (República Checa) – La "Célula N95" de la Red de las Células Revolucionarias reivindica el incendio del coche del propietario de un restaurante que hace dinero no pagando a sus trabajadores y trabajadoras.

29 de junio 2015 La Haye (Países Bajos) – El día después de la muerte de un hombre, después de una persecución policial, una masa de gente se concentra delante de la comisaría gritando "Asesinos". La policía carga contra los manifestantes, que responden lanzando piedras y petardos. Mobiliario urbano y la nave de unas obras prenden fuego, tiendas y bancos son atacados con piedras, el sistema de transportes permanece bloqueado durante toda la noche.

30 de junio 2015 Reino Unido - "120 gallinas de un criadero intensivo han sido liberadas de un criadero en Norfolk, Inglaterra, ahora todas las gallinas tienen una nueva casa segura en la que podrán vivir el resto de sus vidas libres de miedo y explotación. Hasta que todxs sean libres".

30 de junio 2015 Livermore (EEUU) – Desconocidxs han entrado dentro de las alcantarillas y han cortado cables de fibra óptica de dos compañías diferentes, causando daños a la conexión internet y televisiva de amplias zonas del norte de California, de Oregón y del Estado de Washington.

Finales de junio 2015 Hildesheim (Alemania) – Activistas del ALF han liberado varios zorros que estaban encerrados en una estructura donde se adiestran los perros para la caza.

Julio 2015 Reino Unido – En un comunicado anónimo se reivindica una liberación de faisanes en los campos del south-west. Desconocidxs han entrado en el recinto que estaba protegido por treinta metros de valla con alarma y electro conexión a la red en la que había encerrados los animales. Antes de irse, también han incendiado una torre de caza utilizada para disparar a los faisanes.

Génova, Italia: Sabotaje contra repetidor de telecomunicaciones

Fuente: Informa-azione
Reivindicación anónima:

CONTRA LA DICTADURA TECNOLÓGICA

La sociedad actual se puede describir sin duda alguna como un sistema tecnocrático donde a nivel global la ciencia desenfrenada y los productos que dispone al mercado dominan y gobiernan la vida.

Desde su existencia, las multinacionales mantienen su dominio sobre el planeta a través de los Estados y las instituciones internacionales (ONU, UE, FMI, BCE).

La sociedad hipertecnológica es la sociedad perfecta para cumplir con las dos exigencias principales del Poder: el lucro y el control social.

Gracias a la ciencia y la tecnología, elevadas como divinidades contemporáneas, el lucro no conoce más límites: desde los dispositivos militares que se evolucionan continuamente, hasta la increíble cantidad de productos inútiles que se disponen al mercado.

A la par, el control social y de la vida solo puede ser cada vez más generalizado, pasando de las simples cámaras de vigilancia al uso de las nanotecnologías.

Las personas, ya privadas de toda autonomía y su propia voluntad, se introducen al maravilloso mundo de la ciencia a través de un acceso parcial y ficticio a la tecnología.

Con la quimera del mejoramiento de la calidad de vida, los únicos efectos reales son la producción desenfrenada, la atrofia de las mentes y de las propias habilidades, la anulación de las emociones reales, y por ende, la anulación de la vida misma.

Todo eso mientras lo que queda de la naturaleza frente de nuestros ojos acaba por ser devastado para construirse grandes obras relevantes con la más rápida circulación de estos productos y para facilitar su acceso.

Todo eso, en medio de la indiferencia generalizada, y mientras la televisión transmite imágenes de pueblos masacrados y reducidos al hambre para que sean explotados aquellos recursos indispensables para el aumento de la fabricación de esta mercancía.

Por una vez, decidimos simplemente evadir el control y poner en peligro el lucro de la sociedad tecnocrática.

Metemos fuego a los cables de alimentación de un repetidor de telecomunicaciones, propiedad de Italsite Spa, empresa especializada en este sector en Italia y Europa.

POR LA LIBERACIÓN INMEDIATA DE MARCO CAMENISCH

EN SOLIDARIDAD CON LXS ANARQUISTAS PRESXS EN ITALIA, CHILE, GRECIA, ESPAÑA Y MÉXICO

1 de julio 2015 Praga (República Checa) – La "Célula Saludo del Fuego" de la Red de las Células Revolucionarias reivindica el incendio de un coche de la policía cerca de una estación del metro. La acción quiere ser un saludo a Alesem Kocim, anarquista detenido el 25 de abril en la Operación Fénix y acusado de posesión de armas ilegales.

2 de julio 2015 Bremen (Alemania) - "Grupos Autónomos" reivindican con un comunicado la destrucción de tres ventanas y de la puerta de entrada de la oficina de la diputada Bettina Hornhues del partido CDU, que ha votado en el parlamento para el endurecimiento de las leyes sobre el asilo político, permitiendo detenciones de masa contra los refugiados con un decreto que expulsión.

2 de julio 2015 México – Enviadas cartas bomba con activación electromecánica y carga incendiaria a diferentes objetivos en el Estado de México por parte de los grupúsculos de Reacción Salvaje "Trueno del Mixtón" y "Señor del Fuego verde". Los objetivos elegidos han sido la Comisión para los derechos humanos del Estado de México, la Comisión Federal de la Energía eléctrica y el profesorado responsable de la Licenciatura en Informática de la Universidad de Lucerna. Solo se ha activado el primer paquete hiriendo a un oficial público de la institución humanista.

3 de julio 2015 Atenas (Grecia) – Enésima manifestación contra la austeridad y la Unión Europea, miles de manifestantes llenan el centro de Atenas. Durante el intento de detención de una persona, los policías son atacados por todos lados, golpeados con palos y petardos, a raíz de esto empiezan largos enfrentamientos en los que se ven implicadxs centenares de manifestantes.

4 de julio 2015 Praga (República Checa) – La "Célula Corazón Salvaje", de la Red de las Células Revolucionarias, reivindica el incendio de un coche de la policía fuera de la comisaría de Praha-Bubny, en respuesta a la represión policial hacia el movimiento anarquista con la Operación Fénix.

4 de julio 2015 Buenos Aires (Argentina) - "Indomitxs por el caos" reivindican una doble acción directa durante la noche del 4 de julio: el sabotaje incendiario de la línea de tren La Plata – Estación Constitución como muestra de desprecio por el espectáculo mediático de la final futbolística de la "Copa de América", un espectáculo idiotizante, patriota y distracción útil para el poder; y la colocación de un artefacto incendiario debajo de un coche de lujo delante de la Asociación Helénica. Ambas acciones son en solidaridad con varixs presxs anarquistas y por la muerte de la sociedad antropocéntrica, tecno-industrial, patriarcal y policial.

5 de julio 2015 Tlalnepantla (México) – Los grupos de Tierra Salvaje "Cazador Nocturno" y "Trueno del Mixtón" reivindican haber abandonado un paquete explosivo en el parking de un consorcio vinculado con a la empresa ICA (Ingenieros Civiles y Asociados), un gigante de las infraestructuras en México, responsable de la construcción de autopistas, complejos urbanos, centrales hidroeléctricas, aeropuertos, refinerías, instalaciones del metro y demás. El artefacto ha sido abierto por una secretaria, pero por un fallo del mecanismo de activación no ha causado daños graves.

5 de julio 2015 Naucalpan (México) - "En la madrugada del 5 de julio hemos abandonado un artefacto explosivo debajo de un automóvil de lujo de la concesionaria Mercedes Benz "Autosat Satélite", en calle México-Querétaro, en el municipio de Naucalpan, estado de México. No descartamos ningún ataque contra el sistema tecnológico, nosotros miembros de RS hemos utilizado varios métodos para continuar golpeando a los responsables inmediatos de la destrucción y la artificializacion de la naturaleza salvaje, y seguiremos haciéndolo! La lluvia continúa, los atentados también! Los truenos alimentan el instinto del ataque para caer sobre las cabezas infectas de los enemigos del Indómito... Reacción Salvaje, Grupúsculo Hasta tu muerte o la mía!"

6 de julio 2015 Helsinki (Finlandia) - "Las vitrinas de la peletería Aira Arffman han sido rotas y la fachada de la tienda "redecorada con pintura". Las personas que utilizan a los animales para sacar provecho de ellos no dejaran de hacerlo gracias a las campañas en las redes sociales, a los boicots o a las protestas. Al final, pararan por problemas económicos. El sabotaje es una solución práctica a la rutina del movimiento de los derechos animales. Solidaridad con lxs activistas en Pyhäjoki y con todxs lxs presxs por la liberación animal y de la tierra!".

7 de julio 2015 St. Mary's (Canadá) – Cerca de 6800 visones han sido liberados de las jaulas del criadero R.B.R. Fur Farm de St. Mary's, Ontario, también se han cortado las vallas.

9 de julio 2015 Tampere (Finlandia) - "Rotas las vitrinas de una peletería en Tampere, Finlandia. Hace un tiempo que la tienda ha cerrado y ha dejado escrito un mensaje de que solo servirán a los clientes a través de pedidos. Esta es una señal de dificultad financiera y con la ayuda de las acciones directas la tienda cerrará para siempre" Esta tienda ya había sido saboteado bastantes veces. En agosto llegará el anuncio oficial de la victoria: ¡cerrado por bancarrota!

9 de julio 2015 Valence (Francia) – Treinta personas han hecho una emboscada a una de las escuadras de alpinistas que patrullan la zona en torno de la mezquita. Han roto un cristal de la camioneta militar, alguien ha intentado incendiar la comisaría de la policía local, han levantado barricadas y han habido enfrentamientos con la policía, que ha respondido con tiros de flash-ball, durante unas dos horas.

11 de julio 2015 Modena (Italia) - "11 julio: arden cabinas y cables de un repetidor de telecomunicaciones contra la represión y el control. Des de Baltimora hasta Francoforte, desde Milano hasta Cremona quien destruye, envenena y saquea es el estado. ¡Venganza para Emilio! Ciao Soledad". (ver foto)

1 de julio 2015 Tesalónica (Grecia) – Un grupo de compañerxs ha expropiado una tienda de la cadena de supermercados Afroditi en la parte este de Tesalónica. Los productos expropiados de primera necesidad (aceite, pasta, verdura) han sido distribuidos en el mercado popular que había por allí cerca. La gente ha reaccionado positivamente, cogiendo los productos y aplaudiendo la acción. "Delante de la realidad de los explotadores que nos mantienen esclavxs, respondemos con la ACCIÓN DIRECTA de lxs oprimidxs y la auto-organización de las vidas y de la lucha. (…) Armar nuestras comunidades para organizar la autodefensa y el ataque contra nuestros opresores".

12 de julio 2015 Padova (Italia) – En la prensa local aparece la noticia de 15 camiones cargados de pienso quemados durante la noche, cerca de la empresa Mangimi Veronesi en Ospedaletto Euganeo, donde estaban aparcados. Se han encontrado botellas incendiarias debajo de los vehículos y pintadas: "No ogm, no allevamento". La empresa, objeto de campañas y concentraciones des del 2014 por el uso de cereales biotech en el proprio pienso, intenta negar el comercio de productos genéticamente modificados, mientras que los portavoces de la Coordinación Zero Ogm toman distancias de lo sucedido y hablan de un accidente. Graves daños (ver foto en la página siguiente).

13 de julio 2015 Neuilly-Plaisance (Francia) – Prende fuego un coche de la policía municipal, aparcado delante de la comisaría.

13 de julio 2015 Génova (Italia) – Incendiado un repetidor de telecomunicaciones del Italsite en la localidad de Granarolo, Génova (ver reivindicación en la página anterior).

13 de julio 2015 Argentina - Según un comunicado anónimo, unx activistx ha entrado durante la noche en un matadero y se ha llevado dos ovejas que ahora se encuentran en un lugar seguro, en el campo, adoptadas por una familia vegana.

13 de julio 2015 Montreal (Canadá) – Incendiada un furgón de antidisturbios delante de la comisaría Châteauguay.

13-14 de julio 2015 Francia – Es el aniversario de la toma de la Bastilla. Durante dos noches, se han quemado 721 coches en todo el país, y 173 personas han sido detenidas, según un anuncio del Ministerio de Interior. El número de coches quemados ha aumentado un 23% respecto al año pasado, y el de detenidxs ha aumentado un 68%.

14 de julio 2015 Val-d'Oise (Francia) – Durante la noche han habido varios ataques contra comisarías de policía en diferentes partes de Francia. Por un lado piedras, proyectiles y molotov contra las comisarías, por otro flash-ball y antidisturbios para detener la rabia. Las comisarías atacadas están en las ciudades de Seine-Saint-Denise, donde han sido detenidas 133 personas, 109 confirmadas, gran parte son niños de entre 10 y 14 años. En otras comisarías como la de Ulis los enfrentamientos han durado más de cuatro horas.

14 de julio 2015 Meylan (Francia) – Incendian el edificio de la policía municipal, los bomberos han trabajado toda la noche para apagar el fuego que también ha llegado al municipio de al lado. La comisaría ha quedado inutilizable, dos de las cinco oficinas han sido completamente quemadas, y las otras dañadas. Se ha encontrado un cristal roto por el que habrían entrado los responsables, prendiendo fuego a un armario que contenía los documentos de la instalación de cámaras de vigilancia en la ciudad.

14 de julio 2015 Stockton (EEUU) – Un corte en la red de fibra óptica realizado por anónimos causa problemas a la conexión internet, a móviles y a teléfonos fijos para miles de usuarios en tres localidades al este de San Francisco. Según la policía es la docena vez que se sabotea en este tipo de lugares des del 2014. En febrero hubo un sabotaje similar en Arizona, se cortó una línea de fibra óptica que alimentaba la comunicación de una gran parte del estado causando el bloqueo de la red de internet, de móviles y teléfonos fijos, de servicios meteorológicos, de las transferencias de las tarjetas de crédito y de los cajeros automáticos de billetes.

14-16 de julio 2015 Berlín (Alemania) – Atacados dos bancos en Friedrichshain Kreuzberg, destruidas las vitrinas de ambos. "Nuestra motivación es contrarrestar la silenciosa aceptación de la rutina cotidiana capitalista. Somos personas que luchan cada día e incluso a veces deben luchar por su propia supervivencia. No queremos aceptarlo. El progreso silencioso y sin obstáculos del capitalismo al menos debería ser obstaculizado de manera evidente. Esperamos que estas acciones se difundan. Por la anarquía... La lucha continúa. Solidaridad con todas las luchas contra la opresión y la explotación... en España, Grecia y en todo el mundo".

15 de julio 2015 Skyberga (Suecia) – Un criadero de visones que en pasado ya había sufrido numerosos sabotajes ha sido dañado durante la noche de 15 de julio. Se ha destruido una cámara de vigilancia y un container antes de que llegase la policía (no hay detenciones).

15 de julio 2015 Zapopan (México) – Incendiados medios de construcción (excavadoras, vehículos de transporte, tuberías) en el lugar donde se está construyendo el West Plaza Park, futura compañía de almacenes y naves industriales que está siendo construida cerca de un bosque contribuyendo con su destrucción (ver comunicado en esta página).

16 de julio 2015 Massat (Francia) – Se colocan miles de clavos en el trayecto de la competición ciclista la Tour de France.

16 de julio 2015 París (Francia) - "16 julio, 2015-Rue Melingue, 19° arrondissement. Coches Vinci prenden fuego. Construyen cárceles. Solidaridad con lxs anarquistas presxs en Grecia. Stop"

México: Ataque contra el proyecto industrial de WEST PLAZA PARK en Zapopan

4 de julio, Contrainfo

Reivindicación anónima:

Poco a poco nos hemos visto inmersos en esta jungla de asfalto provocado por el progreso de un sistema en decadencia perpetuado por unos cuantos que se creen dueños del mundo, que han ido arrasando poco a poco y aun ahora siguen depredando la naturaleza salvaje con un fin de dominación ante lo cual nosotrxs apelamos por la acción directa para frenar su maquinaria que devora estos espacios como es el caso del bosque de la primavera.

a todxs aquellos que atenten contra la naturaleza salvaje y a nuestras vidas les decimos que no vamos a parar hasta verlos destruidos, esto va comenzando, vamos por mas, hoy toco quemar su maquinaria mañana podría ser la vida de aquellos que demandan la destrucción y el despojo de la naturaleza, no estamos interesados en dialogar y pactar con sus autoridades, no queremos la donación de pequeños espacios que ustedes llaman reservas naturales o áreas protegidas, no queremos sus migajas de bosques, no dialogaremos por la libertad que nos fue robada. Estamos hartos de resistir como ya hace mas de 500 años, ahora es nuestro momento y vamos a la ofensiva, no nos cruzaremos de brazos viendo como destruyen la tierra y con ello la flora y la fauna.

"SOMOS LOBOS CAZANDO NUESTRAS PRESAS Y ESAS PRESAS SON Y SERÁN SIEMPRE USTEDES"

La madrugada del lunes 15 de junio hemos atacado la construcción de WEST PLAZA PARK, futura compañía de bodegas y naves industriales. Este proyecto se llevaba acabo en las inmediaciones del bosque de la primavera, ecosistema en gran peligro por la construcción de fraccionamientos y proyectos de infraestructura. La necesidad de defender este territorio se vuelve evidente cuando la poca defensa de este se resume en campañas ambiguas e insípidas.

De esta manera reivindicamos la quema de maquinas de construcción, retroexcavadoras, vehículos de transporte y tuberias industriales dentro su propiedad.

Esperábamos en el bosque antes de salir a atacar. Las luciérnagas y la luna iluminaban la noche antes de fundirse con el fuego de los salvajes.

En defensa de todo lo salvaje.

LOBOS.

16 de julio 2015 Atenas (Grecia) – Miles de personas se han manifestado en toda Grecia durante un encuentro parlamentario. Delante del parlamento de Atenas ha habido enfrentamientos, cuarenta manifestantes han sido detenidos, una furgoneta de la televisión ha sido incendiada, se han roto las vitrinas de las tiendas de lujo, se han dañado los cajeros automáticos, y se han lanzado coctel molotov contra los antidisturbios.

16 de julio 2015 Apolda (Alemania) – Alrededor de las 2.00h de la mañana cinco coches aparcados delante del tribunal son incendiados. Cuatro de estos pertenecen a la empresa de construcción de la inmobiliaria WGA. Los daños estimados son de 130.000 euros.

17 de julio 2015 Châteaurenard (Francia) – Durante la noche se han causado daños a un lugar en el que se tenía que hacer una corrida de toros: se han esparcido por todas las sillas cristales rotos y aceite de motor.

18 de julio 2015 Bremen (Alemania) – Cinco vitrinas rotas y 10.000 euros de daños a las Oficinas de Inmigración, que en particular apuntaban contra el Senador del Interior Mäurer, responsable de las políticas de inmigración que están causando la muerte de miles de migrantes en el mar, de la militarización de las fronteras y de los centros de detención.

18 de julio 2015 Val-de-Marne (Francia) – El coche y la casa Sylvie Altman, alcalde de Villeneuve-Saint-Georges, han sido atacados con cokteles molotov.

20 de julio 2015 Berlín (Alemania) – Incendiada con diavolina un coche de la empresa inmobiliaria Mähren, en respuesta al aumento de los alquileres. Acción firmada por "ag - leuchten in der nacht" (grupo de trabajo – luces en la noche)".

20 de julio 2015 Estambul (Turquía) – El 20 de julio 2015, el día en el que se ha verificado la masacre de Suruç (Pirsus) miles de indignados por la masacre han bajado por las calles de Taksim y han sido atacadxs violentamente por la policía. Después del ataque de la policía han habido enfrentamientos. Lxs militantes de United Anarchist Attack, que han perdido a sus compañerxs anarquistas en Suruç (Medali, Vatan, Alper, Evrim y Serhat), han atacado la comisaría en Chiangir durante los enfrentamientos. Han roto ventanas y cristales de los vehículos policiales con palos y piedras.

26 de julio 2015 Ciudad de México (México) – Artefacto explosivo explota en una filial del banco Banamex en solidaridad con la huelga de hambre del C.I.P.R.E (Coordinación Informal de lxs Presxs en Resistencia).

27 de julio 2015 Atenas (Grecia) – Un grupo anarquista reivindica el incendio de una concesionaria Porsche en el barrio alto de Glyfada, qua causa serios daños a varios coches y al edificio.

27 de julio 2015 Berlín (Alemania) – Incendiados los cables de una línea de tren S- Bahn en un barrio del norte-este de Berlín, parando a trenes por más de 7 horas.

28 de julio 2015 Estambul (Turquía) – El ALF reivindica la liberación de 8 hámsteres de una tienda de animales en Kadıköy, recordando a los compañerxs anarquistas muertos en el atentado de Suruc.

28 de julio 2015 Argentina – Una nueva célula del ALF reivindica haber sellado las cerraduras y haber pintado en tiendas que venden pieles de animales.

29 de julio 2015 Parma (Italia) – Los mass media dicen que durante la madrugada, ha habido un sabotaje en la línea de Alta Velocidad Bolonia-Milano. Alrededor de las cuatro se han incendiado cables entre Fidenza y Fontanellato, provocando problemas de circulación y limitando el tráfico a una sola vía.

30 de julio 2015 Ontario (Canadá) – Se han liberado cerca de 300 visones de las jaulas de un criadero de Guelph/Eramosa en Ontario, es la tercera liberación de visones en esta zona en los últimos dos meses.

Finales de julio 2015 Reino Unido - "Liberadas 64 gallinas de un criadero intensivo en el sur de Inglaterra, esta acción está dedicada a todxs lxs activistas que están sufriendo la represión en los Estados Unidos y en Europa. Hasta que todxs sean libres. ALF".

Agosto 2015 Suecia – Liberadas en el lago varias langostas recluidas cerca del rio en espera de ser cocinadas vivas y comidas.

1 de agosto 2015 Berlín (Alemania) – Emboscada contra la policía: un fuego sospechoso en un cruce de una calle provoca la llegada de una patrulla, que es atacada con piedras.

6 de agosto 2015 Berlín (Alemania) – Arde un vehículo de la compañía energética "Vattenfall", y el fuego también daña el mercedes que se encontraba aparcado al lado.

6 de agosto 2015 Leipzig (Alemania) – Doble ataque durante la noche. Han cubierto con aceite de motor la fachada de los locales del partido racista AFD Frauke Petry, han roto las vitrinas y han causado daños en el interior, además han dañado un vehículo de una compañía de seguridad, que estaba aparcado fuera del edificio. Una hora más tarde, en la otra parte de la ciudad, han incendiado una furgoneta que estaba aparcada fuera de la comisaría de policía de Eisenbahnstrasse. Lamentablemente la policía ha detenido a seis personas, entre las que hay algunxs menores, acusadxs de los ataques.

7 de agosto 2015 Velký Ratmírov (República Checa) – Acción de sabotaje del ALF en un criadero de visones: alrededor de 200 animales han sido manchados con un espray no tóxico, para que su piel no pudiera venderse. La acción, que está dedicada a lxs anarquistas detenidxs en la Operación Fénix, ha sido interrumpida por la llegada de los propietarios.

7 de agosto 2015 Berlín (Alemania) – Durante la noche un grupo de personas vestidas de negro y en pasamontañas han lanzado piedras contra un coche de policía que estaba patrullando. El coche ha quedado dañado gravemente y no ha habido detenciones.

8 de agosto 2015 Grigny (Francia) – Un coche de la policía es sorprendido por el ataque de cinco jóvenes enmascaradxs que lo han atacado con botellas molotov. Los policías han tenido tiempo de salir y huir pero el coche ha quedado completamente destruido.

8 de agosto 2015 Copenhagen (Dinamarca) – Alrededor de 200 personas han participado en una manifestación Reclaim the Streets, que en un cierto punto de la noche se ha vuelto conflictiva. Según los medios de comunicación, la policía ha sido atacada con molotov, botellas y piedras, y se han roto las vitrinas de varios bancos y tiendes. Tres personas han sido detenidas.

11 de agosto 2015 Feldberg-Falkau (Alemania) – 15 torres para la caza han sido serradas y destruidas en la selva negra.

11 de agosto 2015 Bremen (Alemania) – Un pub frecuentado por hooligans neo-nazis es atacado durante la noche rompiendo los cristales y lanzando bombas de pintura en la fachada.

13 de agosto 2015 Ñuñoa (Chile) – Durante la madrugada se ha lanzado un artefacto incendiario en el edificio de la Fiscalía del distrito de Ñuñoa, los bomberos han llegado rápidamente y han apagado el incendio. Por ahora no hay ninguna reivindicación, pero podría no ser casualidad que justo esta institución se encarga de las investigaciones sobre el ataque incendiario contra la Comisaría de la Escuadra de Homicidios que ha causado la detención de cinco compañerxs anarquistas...

14 de agosto 2015 Leipzig (Alemania) – Varios extintores llenos de pintura roja han sido descargados en la fachada del tribunal como gesto de solidaridad hacia todas las personas golpeadas por la represión.

19 de agosto 2015 Cremona (Italia) – Durante la noche, un repetidor de telecomunicaciones ha sido incendiado en solidaridad con Emilio, compañero herido gravemente por los fascistas de Casapound y sucesivamente reprimido por los mismos hechos. Sobre el asfalto delante del repetidor se ha escrito "Venganza para Emilio". Los militantes del CSA Dordoni en el que Emilio participa, rápidamente se han distanciado de la acción. Pocas horas más tarde el coche de Gianluca Galli, responsable de Casapound, prende fuego y queda completamente destruido.

20 de agosto 2015 Schrobenhausen (Alemania) – Pintadas y cristales rotos del estudio de tatuajes "Mosquito Tattoo Piercing" de una tatuadora neo-nazi, en respuesta a los dos atentados incendiarios contra alojamientos para refugiados y a la creciente presencia de grupos de extrema derecha.

20 de Agosto 2015 París (Francia) – Violento incendio contra un edificio del gran museo científico en el noreste de París. 10.000 metros cuadrados han sido destruidos.

En el edificio quemado se tenía que construir un centro comercial. El museo de las ciencias ha tenido que cerrara durante una semana.

23 de Agosto 2015 – Carpentras (Francia) – Todas las vitrinas del Mc Donald's han sido destruidas y durante varios días han sido substituidas por cartones.

24 de agosto 2015 Buenos Aires (Argentina) – Un artefacto explosivo artesanal fabricado con una botella de plástico de medio litro llena de pólvora, mechas detonantes y un cigarro para encenderlo, conectado con dos bombonas de camping gas, explota en la entrada de una sede del círculo de suboficiales de la policía federal argentina. La acción está firmada por "algunxs anarquistas y nihilistas" y quiere ser en solidaridad con lxs compañerxs anarquistas en la cárcel o en fuga en todo el mundo, y con todas las personas recluidas y rebeldes.

25 de agosto 2015 Santiago (Chile) – Acciones incendiarias coordinadas contra infraestructuras de las telecomunicaciones por parte de la célula anárquica de ataque incendiario "Fuego y consciencia/ FAI-FRI y del Grupo Kapibara / FAI-FRI (ver comunicado pág. 22).

26 de agosto 2015 Louvain (Bélgica) – Hacia las 3.20 de la noche, un incendio ha destruido parte de la fachada del centro de investigación nanotecnológica y química de la Université Catholique en Louvain (construida recientemente que ha empezado des de hace poco a albergar a los investigadores). Se ha activado la alarma anti-incendio y los bomberos no han tardado en llegar, sin embargo parte de la zona externa ha quedado destruida por las llamas. El ataque se ha realizado colocando una maleta con material inflamable cerca de la sala de máquinas de la estructura.

26 de Agosto 2015 Santiago (Chile) – Durante la "Semana internacional de lxs presxs anarquistas", fuera del Colegio de Aplicación en Ricardo Cumming, ha habido enfrentamientos con la policía; durante los enfrentamientos un autobús de la compañía transantiago ha prendido fuego.

31 de agosto 2015 Pisa (Italia) - Según los medios de comunicación un chico de 28 años, originario de Fossano, ha lanzado una botella incendiaria en la entrada de un edificio en el que, durante los últimos años ha habido las sedes de Forza Italia, Comunisti Italiani y Lega Nord. El chico ha sido detenido y ha declarado ser anarquista y realizar un acto contra la Lega Nord por ser un partido fascista.

31 de Agosto 2015 París (Francia) – Pintadas las ventanas del centro Emaús-Solidarité "Emaús colaborador". Colaboradores de la policía, cuando después de la ocupación del centro por parte de los migrantes, el personal del centro ha llamado a la policía haciendo detener a 4 personas acusadas de secuestro. La misma noche también se ha atacado el banco LCL, destruyendo las vitrinas y los cajeros, y dejando una pintada "el capitalismo mata". Finalmente se han roto las vitrinas de una sede del Partido Socialista y se ha dejado escrito "Derribar todas las fronteras"

1 de Septiembre 2015 Santiago (Chile) – Para empezar el "septiembre negro" a las 6.30 de la mañana se ha interrumpido una importante arteria de Santiago con una barricada de neumáticos y gasolina, interrumpiendo el tráfico durante 30 minutos. En recuerdo a todas las personas desaparecidas, torturadas, asesinadas y encarceladas por el Estado Chileno durante la dictadura chilena militar que empezó el 11 de setiembre del 1973.

2 de septiembre 2015 Modena (Italia) – Comunicado anónimo: "2 de setiembre, Calle Saliceta: arden algunos cables de un repetidor de telecomunicaciones Wind. Saboteamos las estructuras cómplices del control policial. Libertad para Pippo, Tommy y Andrea acusados de haber incendiado la casa de un fascista. Solidales con lxs compañerxs golpeadxs por las medidas de vigilancia especial en Trentino y en Cerdeña. Fuego a los engranajes de la represión".

2 de septiembre 2015 Atenas (Grecia) – Durante la noche se incendian cuatro cajeros y se destruye otro, la acción es reivindicada por "Horizontes en llamas", como primera respuesta a las represalias del Estado que encierra a los familiares de algunos miembros de la CCF. De la reivindicación: "La única razón era nuestro deseo de atacar. Atacar a una sociedad-cárcel que busca modelar, discriminar y clasificar las necesidades, los deseos, nuestras relaciones, y adaptarlas para servir a sus objetivos, la perpetuación de un sistema de represión y manipulación estratégica de la subjetividad y de la diversidad."

4 de septiembre 2015 Buenos Aires (Argentina) – Un artefacto (que parece que no llega a estallar) es colocado en una concesionaria de motos y coches. Acción reivindicada por la Célula Nihilista del Ocaso de Fuego.

5 de septiembre 2015 Chile – Las « Células Fieras Autónomas en Guerra FAI/FRI » reivindican varios ataques coordinados en diferentes partes del país (Santiago, San Miguel, Pudahuel, Valparaiso) contra locales Teletrak [especializados en apuestas en las hípicas]. Entre los motivos del ataque el uso de los caballos para sacar beneficios y la crítica a la alienación de la práctica especista y falocéntrica de las apuestas de caballos. "Que el objetivo de este comunicado sea/sirva para mencionar que estamos por la liberación de la tierra, y que nuestras acciones parten del ímpetu egoísta de nuestra propia liberación".

6 de Septiembre 2015 Lyon (Francia) – Un incendio destruye totalmente dos vehículos eléctricos de la estación Bluely (bluely es una compañía de alquiler de automóviles y scooter eléctricos franceses)

6 de septiembre 2015 Antwerp (Bélgica) – Cinco vehículos policiales y cinco coches privados de policías han sido saboteados en el parking del distrito de policía de Antwerp en Noorderlaan, poniendo clavos en los neumáticos y obstaculizando las ruedas. Mientras conducía, uno de los policías se ha dado cuenta del sabotaje y ha advertido a sus colegas.

7 de septiembre 2015 Bâle (Suiza) – Saboteada con fuego la línea de tren, en la reivindicación se cita el hecho de que en este momento, esta línea está protegida por el ejército suizo para el entrenamiento militar CONEX15, y se expresa solidaridad con las personas expulsadas y pobres.

9 de septiembre 2015 Bolonia (Italia) – Durante la noche se ha prendido fuego a un coche de la policía aparcado en el patio del hospital Sant'Orsola. Cerca del coche se ha dejado una octavilla en solidaridad con lxs tres antifascistas detenidxs entre Parma y Modena. En la que ponía: "Golpear a los fascistas y a quien los protege. Libertad para Andrea, Pippo y Tommi. Maderos asesinos, para vosotros ninguna tregua".

9 de septiembre 2015 Dortmund (Alemania) – El mercedes del candidato fascista Sascha Rudloff, aparcado delante de su casa, prende fuego.

10 de septiembre 2015 Montreal (Canadá) – Sabotaje contra la línea de trenes que va des del este hasta el puerto de Belledune principalmente para exportar petróleo.

10 de septiembre 2015 Buenos Aires (Argentina) - "Nos asumimos la responsabilidad del incendio de un SUV de lujo en una zona periférica de Buenos Aires. El gran, lujoso, destructor y contaminante motor ahora está destruido. Con este gesto recordamos a Angry, y mandamos un saludo a Sol Vergara, Tato, Javi y lxs últimxs secuestradxs por el estado chileno. Sebastián Oversluij Conspiracy".

10-11 de septiembre 2015 Santiago (Chile) – Durante los días antes del aniversario del golpe de estado, en diferentes barrios periféricos de Santiago empiezan a levantarse barricadas y hay enfrentamientos con la policía, con ataques sorpresa (disparos y molotov) lanzados contra los agentes uniformados. Se sabotea la red eléctrica y se queman coches y autobuses, decenas de detenidxs, varios periodistas y policías heridos marcan estos días de guerrilla urbana.

13 de septiembre 2015 Santiago (Chile) – Es el día de la tradicional protesta que conmemora los 42 años del golpe militar, con las familias de las personas desaparecidas y asesinadas por el régimen a la cabecera de la marcha. En la marcha también participan compañerxs anarquistas y anti-autoritarios que impulsan la violencia contra la policía y los símbolos del poder.

13 de septiembre 2015 San Paolo (Brasil) – Ataque incendiario a una filial bancaria ITAU reivindicado por el "Movimiento Insurgente Anarquista – M.I.A.". Del comunicado: "Aparentemente lucrarse con los intereses y especular con el trabajo de los otrxs son las únicas cosas que de verdad siguen promoviendo los asquerosos mecanismos de la superestructura capitalista. Es la locura de nuestros días, en los que lxs más débiles viven en crisis mientras que lxs que están arriba subministran nuestro dinero. A los ataques contra la clase más pobre los llaman "reajustes", mientras que cada ataque contra la clase dominante lo llaman "terrorismo".

14 de septiembre 2015 Santiago (Chile) – En continuidad con los enfrentamientos de los días anteriores, varios grupos que se firman "Grupos Anarquista Coordinado – GAC / Banda Organizada Mauricio Morales / Célula Incendiaria Sebastián Oversluij" deciden continuar levantando la tensión, y se dirigen a un cruce en el centro de la ciudad armados con 6 bombonas de gas butano, tres neumáticos y varios litros de gasolina. Allí incendian una barricada y cuelgan una pancarta, bloqueando el tráfico del centro durante varios minutos, en solidaridad con varixs presxs anarquistas.

14 de septiembre 2015 Atenas (Grecia) – Un grupo de personas del grupo anarquista Rouvikonas ha entrado en las oficinas de la agencia TAIPED, encargada de dirigir el fondo de privatización como ha sido decidido por el nuevo memorándum griego. Un grupo ha retenido la guardia de seguridad mientras otro grupo se ha dirigido a las oficinas de la 7ª planta y una vez dentro han destruido ordenadores y otro material.

14 de septiembre 2015 Ingolstadt (Alemania) – Atacado un convoy ferroviario del ejército: algunos vehículos han sido dañados con objetos y pintura.

15 de septiembre 2015 Dortmund (Alemania) – Han quemado dos coches de policía aparcados en la calle.

16 de Septiembre 2015 Dresda (Alemania) – Tiran líquido con olor nauseabundo en la fachada y dentro de la oficina de un diputado SPD (socialdemócratas).

17 de septiembre 2015 Atenas (Grecia) – La Asamblea Anarquista contra el Estado, el Capital y el Fascismo ha organizado una manifestación por el segundo aniversario de la muerte de Pavlos Fyssas, asesinado por los fascistas. Unxs 150 anarquistas se han manifestado por las calles de Exarchia. La comisaría del barrio ha sido atacada con molotov y lxs manifestantes se han enfrentado con la policía. Nueve personas han sido detenidas, muchas de ellas golpeadas por los policías.

17 de septiembre 2015 Trento (Italia) – Rompen siete vitrinas de la sede de la Cgil, y dejan escrito "Siervos de los patrones, cómplices de Marangoni".

17 de septiembre 2015 Oregon (EEUU) – El ALF reivindica la liberación de un centenar de faisanes de una estructura de Oregon Department of Fish and Wildlife.

18 de septiembre 2015 Saint-Sauveur en Rue (Francia) – Sabotaje a un proyecto eólico industrial: cortados los cables principales de una pala eólica.

18 de Septiembre 2015 Angers (Francia) – Sabotaje de quince líneas telefónicas privadas, dejando algunos barrios sin teléfono, televisión ni internet. Parece que un cable ha sido incendiado.

18 de Septiembre 2015 Berlín (Alemania) – Durante la noche algunos individuos han lanzado un objeto sobre un coche de la policía asustando a los dos maderos de guardia. Lamentablemente solo se ha dañado el coche. A principio de mes se atacó a una furgoneta de policías y se dañó la carrocería y el motor.

19 de septiembre 2015 Atenas (Grecia) - "Nihilistas por el ataque total contra lo existente" reivindican haber incendiado –el día antes de las elecciones- dos kioscos electorales (uno del Partido Comunista y otro de Syriza) además de haber saboteado otro (de Nueva Democracia) en solidaridad con lxs presxs anarquistas griegxs y con la huelga de hambre de Evi Statiri.

20 de septiembre 2015 Barcelona (España) – Liberados 20 conejos de un criadero, el ALF dedica esta acción a las anarquistas reprimidas en las operaciones 'Pandora' y 'Piñata', a lxs presxs anarquistas Mónica y Francisco y a Evi Statiri en huelga de hambre.

20 de septiembre 2015 Temuco (Chile) – Una gran llamada ha interrumpido la tranquilidad durante la noche: un artefacto incendiario fabricado con bombonas de camping gas se ha activado incendiando gran parte de la fachada del Círculo de Funcionarios de la Gendarmería. Tres unidades de bomberos han llegado rápidamente y han impedido que se incendiara el edificio en el que se celebran encuentros, reuniones y fiestas de los torturadores. Ninguna reivindicación. Lamentablemente después de las investigaciones del ataque, en los días sucesivos han vuelto a capturar al comunero mapuche en fuga Cristian Levinao y han detenido al fotógrafo Felipe Duran, acusándolos de infracción de la ley sobre el control de armas y explosivos, aunque no están acusados formalmente de este atentado.

25 de septiembre 2015 Berlín (Alemania) – Los maderos llegan a Friedrichshain por un incendio en la calle y son atacados des de los tejados por una lluvia de piedras.

25 de septiembre 2015 Leipzig (Alemania) – Arde un coche de los fascistas.

26 de Septiembre 2015 Naucalpan (México) - La "Secta Pagana de la Montaña" (S.P.M.) reivindica haber dejado un paquete-bomba cerca de la empresa OHL, dirigido al director

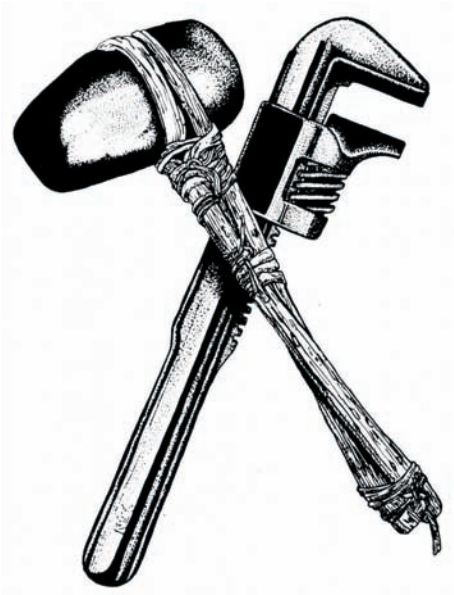

de la sede. "OHL es una de las tantas cabezas del monstruo civilizador, empresa española que da espacio a esta enfermedad invasiva llamada progreso, responsable de la construcción de aeropuertos, autopistas, puentes, etc. y responsable directa del gran crecimiento de la máquina urbana que devora velozmente la naturaleza salvaje".

26 de septiembre 2015 Salamanca (España) – Jaulas dañadas y 3000 faisanes liberados del criadero Don Faisan Hunting Farm en Macotera (Salamanca). Han pintado "Frente de Liberacion Animal" en el muro del edificio.

27 de septiembre 2015 Gorizia (Italia) – Rompen una ventana de la sede de Casapound abierta des de hace pocas semanas, no obstante la vigilancia casi constante de la policía para protegerla.

27 de septiembre 2015 Viége (Suiza) – Un vehículo policial ha sido destruido completamente por el fuego.

27 de septiembre 2015 Zúrich (Suiza) – Nueve vehículos del ejército han sido incendiados domingo en torno a las 3h de la noche en Hinwil (Zúrich). Los bomberos han apagado el fuego de otros 14 vehículos, según las declaraciones de la policía. Los daños suben a cientos de miles de francos. La acción ha sucedido dentro de una base logística del ejército.

28 de septiembre 2015 Turquía – Según resumen anónimo enviado a una web de liberación animal, ha habido varias acciones del ALF en la zona del Mar Negro, entre las que había pintadas de liberación animal, una ventana rota en un restaurante fast food y neumáticos agujereados a los coches de cazadores.

Octubre 2015 Kandern (Alemania) – En las últimas semanas se han destruido más de veinte torres de caza cerca de Kandern, en el sur-oeste de Alemania.

2 de octubre 2015 Saronno, Varese (Italia) – Atacado por anonimx el local Old Jesse, que la noche sucesiva tenía que alojar el concierto de un grupo neo-nazi (después anulado): las

vitrinas anti-golpes han sido dañadas, y se ha introducido líquido corrosivo en la cerradura, por un total de 2000 euros de daños.

2 de octubre 2015 Olympia (EEUU) – En un comunicado se reivindica el ataque a una sucursal de policía en la comisaría de westside de Olympia. Vitrinas rotas, cerraduras selladas, pintura mezclada con líquido para frenos.

2 de octubre 2015 Mytilene (Grecia) – Isla de Lesbos: ataque explosivo contra el edificio que alberga las oficinas del político y ex ministro de justicia griego Ch.Athanasiou. En el texto reivindicativo, a firma Insurrectionals from the Frontier, se hace referencia a las responsabilidades represivas de Athanasiou, entre otras, en la inauguración de las cárceles de tipo C, en solidaridad con la huelga de hambre de Evi Statiri, en solidaridad con lxs presxs anarquistas. Según los mass media se trataría de un artefacto artesanal compuesto por bombonas de camping gas que ha dañado las oficinas del diputado además de otras oficinas.

2 de octubre 2015 México – Enfrentamientos entre guardias del orden y jóvenes rebeldes. En Ciudad de México encapuchados han atacado la policía con molotov, piedras y petardos, han habido cuatro detenidos. En Oaxaca el bloque anarquista ha destruido las vitrinas de bancos, cocesionarias de coches y gasolineras con piedras y molotov, nueve personas han sido juzgadas por los enfrentamientos.

4 de octubre 2015 Ecatepec (México) – Frente de Liberación de la Tierra – México reivindica el ataque a una concesionaria de coches Honda (ver comunicado en esta página).

5 de octubre 2015 Bríndisi (Italia) – Dos artefactos (los diarios hablan de "fuegos pirotécnicos profesionales") han sido colocados en el muro de la cárcel de Bríndisi: el primero ha explotado, mientras que el segundo (colocado debajo de los contadores de gas) ha sido desactivado.

México: Ataque contra concesionaria Honda

Contrainfo

Reivindicación anónima:

Una vez más, cansados de su mundo artificial hemos salido a demostrar que nunca aceptaremos sus ofrecimientos de vivir en este inmundo charco lleno de seres autómatas, llenos de indiferencia y que gracias a esto no muestran ni el más mínimo respeto por la tierra.

Una tierra que nos ha brindado los recursos necesarios para sobrevivir y que durante mucho tiempo han sido explotados de maneras absurdas. Esa gran horda de zombies en busca de lujos que mantengan su confort, han contribuido de sobremanera a sustentar esta sociedad que día a día se hunde en su propia mierda. Buscamos destruir golpe a golpe su mundo, el mundo en el cual a través de sus herramientas de control manipulan las mentes de las personas que viven ignorantes e indiferentes a todo aquello cuanto les rodea. Nos referimos tanto a sus cámaras y su policía, como a sus lujos.

El día 04 de octubre del 2015 hemos hecho una demostración de odio atacando una concesionaria Honda ubicada en la Avenida Revolución en San Cristóbal, Ecatepec. Estado de México. Cubiertos una vez más por la negra noche, acompañados de la luna que una vez más fue nuestra confidente, en el ataque se logró destruir vehículos de la marca Honda y al mismo tiempo una cantidad de daños menores a otros vehículos. Esto es una muestra de que no hemos desistido en la lucha contra todos aquellos que osen destruir a la tierra y cohabitantes.

Frente de Liberación de la Tierra – México

5-7 de octubre 2015 Ciudad de México – Colocado un explosivo artesanal en la entrada del instituto de Ciencias Nucleares (ICN) de la Universidad, dos días después un libro-bomba es abandonado en la entrada del Centro de Investigaciones Informáticas, ambas acciones están reivindicadas por el "Círculo Extremista de Terrorismo y Sabotaje" en defensa de lo salvaje y contra el sistema tecnológico.

6 de octubre 2015 Reino Unido – Un comunicado anónimo revela información personal (nº de teléfono, matrícula de los coches, dirección del domicilio y detalles de la rutina cotidiana etc.) de Mratin Hattonun, conocido asesino a sueldo para el programa de exterminación selectiva de Gloucestershire. El hombre ha sido seguido varias veces y finalmente fotografiado con su amante, además se ha tirado arena en el depósito de su coche y se ha dañado la cerradura.

6 de octubre 2015 Tesalónica (Grecia) - "Durante la noche del 6 de octubre del 2015 hemos atacado un local frecuentado por los fascistas en Ano Poli (Ciudad alta) en Tesalónica con coktels Molotov. Destruyamos el Estado y el fascismo con rabia y placer".

6 de octubre 2015 Tesalónica (Grecia) – Atacados y destruidos dos cajeros en solidaridad con la huelga de hambre de Evi Statiri.

6 de Octubre 2015 Santiago (Chile) – En la madrugada del 6 de Octubre se ha colocado un artefacto incendiario cerca del edificio de la Fuerza Aérea de Chile, perteneciente al servicio religioso del comando del personal. El artefacto no ha logrado satisfacer las expectativas del grupo incendiario. Acción firmada por la célula anarquista del Ataque Incendiario "Fuego y Consciencia". Federación anarquista Informal-Frente Revolucionario Internacional-Chile.

8 de octubre 2015 Barcelona-Madrid (España) – Por la mañana la circulación de los trenes de alta velocidad entre Madrid, Barcelona y Perpiñán ha quedado paralizada durante varias horas, después de un sabotaje en la vía gracias al corte de 30 centímetros de fibra óptica.

Proyecto Fénix 2015: Ataque a empresa de explotación animal. Por la liberación humana, animal y de la tierra (Chile)

Reivindicación anónima:

Día a día, minuto a minuto, el poder se mantiene y reproduce, en las relaciones sociales de todos aquellos que aceptan este orden basado en el ejercicio de autoridad, el dominio y la explotación, y también en cada una de las instituciones, empresas y maquinarias que permiten su normal desarrollo, sin olvidar jamás la acción voluntaria de los dignatarios del poder y sus cómplices: empresarios, políticos, policías y ciudadanos defensores del poder y la sumisión, quienes se esfuerzan por que el orden establecido se mantenga y funcione.

Cuando se decide enfrentar a la autoridad en todas sus formas y expresiones, la lucha por la liberación total cobra sentido pleno pues engloba los distintos escenarios bajo los cuales el poder ejecuta su dominio. Nuestra lucha no parcela, integra, es así que luchar por la libertad total implica también luchar contra el Estado, el capital, el especismo, las jerarquías, la especialización y las variadas expresiones del autoritarismo.

Y a pesar de los esfuerzos del Estado chileno por eliminar las ideas y prácticas de revuelta, el ataque directo de los grupos de acción anarquista continúa.

La madrugada del 7 de abril atacamos las oficinas administrativas de la empresa cárnica Ganadera Rio Bueno S.A., dedicada al encierro y matanza de animales en sus cárceles faenadoras para su posterior comercialización como mercancía para el consumo humano masivo. Lo hicimos con un artefacto incendiario con un mecanismo de retardo que funcionó sin problemas dañando parte de la fachada del edificio.

Los motivos están claros y sobran. Cuando decidimos luchar por la liberación asumimos la lucha de manera integral y total, sin jerarquizar especies. Por eso no podemos permanecer pasivxs ante la maquinaria especista y asesina que representa esta empresa, no podemos permanecer pasivxs frente al encierro, aislamiento y muerte de cientos de animales.

Nuestra lucha es antiespecista porque es ante todo antiautoritaria, es por nuestra liberación, la de la tierra y la de los animales.

Los símbolos y estructuras del poder se encuentran en todos lados, es un asunto de atreverse y dar el salto a la ofensiva, poniendo en práctica nuestras ideas y valores de liberación, nuestros conocimientos y nuestro ingenio en guerra.

Y si bien entendemos la lucha como un acto multiforme y no jerarquizamos los medios e instrumentos que empleamos, hacemos un llamado a la multiplicación de las acciones de ataque directo. Lo hacemos desde la humildad pero también desde la certeza de que la propuesta anarquista del ataque autónomo a través de grupos de individuxs afines organizadxs de manera horizontal es posible, real y siempre vigente y necesaria.

Reivindicamos también esta acción como parte de la propuesta organizativa para la acción de la Federación Anarquista Informal- Frente Revolucionario Internacional (FAI-FRI), pues compartimos los objetivos que esta plantea: ATAQUE ANÁRQUICO AUTÓNOMO, siempre en ofensiva y libre de jerarquías y especializaciones; INTERNACIONALISMO, pues la praxis antiautoritaria no reconoce barreras, Estados ni naciones, conectándonos con otras voluntades insurrectas alrededor del mundo; y SOLIDARIDAD, porque no olvidamos a nuestrxs compañerxs encerradxs en la cárceles del poder.

Enmarcamos también esta acción dentro del Proyecto Fénix, para dar nuevos impulsos a la acción violenta antiautoritaria en este territorio dominado por el estado de Chile, como una forma de enfrentar la represión y demostrar que el ataque anarquista sigue vivo y no se rendirá.

Actualmente, el poder global intenta afianzar su dominio, evolucionando en su operar represivo con un actuar cada vez más totalitario. Con sus operaciones represivas el poder apunta a compañerxs anárquicxs y revolucinarixs para ponerlo todo bajo la amplia y difusa idea del "terrorismo". Asimismo, los entornos solidarios son golpeados para castigar el apoyo a lxs prisionrexs y aislar aun más a quienes se encuentran tras las rejas. Las últimas operaciones represivas en España, el encierro de familiares de compañerxs de la Conspiración de las Céluas del Fuego en Grecia, son ejemplo de esto, como también lo es la reciente detención de Enrique Guzmán, amigo solidario del compañero Juan Flores, a quien el poder intenta implicar en el atentado contra un cuartel policial. El ensañamiento mediático también se muestra como otra expresión de la represión estatal, como se ha visto en el caso de Juan Pino y Natalia Collao, acusadxs de incendiar un bus del transporte público, quienes hoy necesitan nuestra solidaridad.

Fuerza y solidaridad con lxs compañerxs de Conspiración de las Células del Fuego en Grecia y todxs lxs presxs en lucha en ese territorio. Abrazos para Nicola Gai, Alfredo Cospito y todxs lxs anarquistas prexs en Italia. Saludos cómplices para Mario y Carlos López, compañerxs de México hoy en clandestinidad. Solidaridad con Mónica Caballero, Francisco Solar y lxs anarquistas detenidxs en España. Salud eterna para el prisionero Mumia Abu-Jamal, que resiste en lucha en EEUU.

Amor y solidaridad en guerra con Nataly Casanueva, Juan Flores, Guillermo Durán, Juan Aliste, Freddy Fuentevilla, Marcelo Villarroel, Carlos Gutierrez, Hans Niemeyer y Sol Vergara. Que la convocotaria de agitación entre el 10 y 20 de abril, sea frutífera en acción multiforme!

HOY ES EL DÍA DE PASAR
A LA OFENSIVA
A ROMPER EL MIEDO
Y LA COMODIDAD
A MULTIPLICAR LOS ATAQUES
CONTRA EL PODER

Célula Anarquista de Ataque Incendiario "Fuego y Conciencia". Federación Anarquista Informal-Frente Revolucionario Internacional- Chile.

Chile: Ataque incendiario a las obras de construcción del metro de Santiago

Reivindicación anónima:

"las pequeñas acciones contra el sistema no sólo son importantes en la medida en que contribuyen a la destrucción del sistema, sino también en la medida en que contribuyen a la formación de individuxs libres, preparadxs, concientes de sus capacidades y limitaciones, valientes y capaces de luchas por lo que pretenden" (Antitecnologia 2009)

Nos adjudicamos el atentado incendiario a las obras de construcción de la futura línea 6 del metro de santiago, el día 7 de abril, atacamos este representante del progreso tecnológico social con un artefacto incendiario de activación química.

Las nefastas consecuencias de la expansión tecnoindustrial no serán toleradas sin su necesaria respuesta, andamos atentxs a sus bodegas, supermercados, zonas de expansión urbanas, depredación de la naturaleza salvaje en sus mas extensas formas, atacamos, atacaremos en los campos y sus ciudades defenderemos con garras y dientes lo que quede por defender y a nosotrxs mismxs.

Mandamos un caluroso saludo a Natalia y Javier. Fuerza a lxs compañerxs Juan Nataly y Guillermo en huelga de hambre

¡Contra la civilización! ¡por la defensa de todo aquello que hemos ido perdiendo!

Grupo Kapibara FAI-FRI

Incendiada subestación de Chilectra en Santiago

Reivindicación anónima:

"Cuatro de la mañana del día 6 de mayo según los calendarios de la civilización occidental aprovechamos los últimos suspiros oscuros de este cielo, caracterizadas/os nos aproximamos en sigilo a nuestro objetivo, usufructuamos las deficiencias técnicas de seguridad arrojadas después de algunos tiempos de investigación, baja altura de la reja perimetral para de un salto ingresar a la subestación eléctrica de la comuna de Las Condes ubicada en la zona de Alonso de Córdoba, caminamos metros sin ojos visibles dentro del complejo varios puntos ciegos nos ayudan en nuestra tarea, depositamos un artefacto incendiario en una de las salas de la subestación, dicho artefacto esta compuesto de 1.2 litros de bencina mas 400 gramos de poliestireno que se activaría mediante un reloj tipo timer con sistema de reserva de marcha, debía iniciar media hora después de su colocación pero desconocemos por el momento en que fallamos y por lo que ha informado la prensa del poder esto ocurrió unas horas después, esto nos llevará a realizar mas experimentos, ensayos-errores para minimizar las fallas en posibles otras acciones.

Atacamos este espacio de depredación de recursos de la madre tierra con la intención de infligir el mayor daño posible, deteriorar una de las áreas vertebrales energéticas de la maquinaria destructiva del sistema tecnoindustrial. La ciudad es un elemento a sabotear, de cobrar mínimamente "algo" de todo los que nos han robado, por la tristeza de saber que antes en estas mismas tierras un valle fértil bañaba a todas/os las/os hijas/os de Gaia, no olvidamos tan fácilmente, no podrán pararnos fácilmente!

La ambición antropocéntrica-patriarcal ¡desatada! ¡Pendenciera! ¡sin limites! que pretende ahogar cualquier vestigio de subversión, esos/as enemigos/as del amor y el libre albedrío tienen nombres y apellidos, estructuras físicas y aun mas importante, espacios mentales y espirituales que han arrojado sobre todo lo que les molesta, sobre todo lo que quieren dominar, muchas veces con la complacencia de nosotras/os mismas/os.

Hermanx Punky Mauri en la negra senda aún nos tocamos el hombro.

Solidaridad con Spyros Mandylas.

¡Fuerza a la compañera Sol!

¡Fuerza a la compañera Nataly y los compañeros Juan y Guillermo en huelga de hambre!!!

Fuerza a Tato y Javier

¡Contra la civilización! ¡Por la defensa de todo aquello que hemos ido perdiendo!

Grupo Kapibara FAI-FRI"

Santiago: Sabotaje incendiario contra las industrias PROQUIMSA

Reivindicación anónima:

"La vida es un viaje en paracaídas y no lo que tú quieres creer. Vamos cayendo, cayendo de nuestro cenit a nuestro nadir y dejamos el aire manchado de sangre para que se envenenen los que vengan mañana a respirarlo. Adentro de ti mismo, fuera de ti mismo, caerás del cenit al nadir porque ése es tu destino, tu miserable destino. Y mientras de más alto caigas, más alto será el rebote, más larga tu duración en la memoria de la piedra. Hemos saltado del vientre de nuestra madre o del borde de una estrella y vamos cayendo. Ah mi paracaídas, la única rosa perfumada de la atmósfera, la rosa de la muerte, despeñada entre los astros de la muerte. ¿Habéis oído? Ese es el ruido siniestro de los pechos cerrados. Abre la puerta de tu alma y sal a respirar al lado afuera. Puedes abrir con un suspiro la puerta que haya cerrado el huracán."

Martes 9 de junio según uno de los tantos calendarios de la dominación. Nuestras contradictorias muñecas portan relojes que indican que faltan 10 minutos para las dos de la mañana, hace un frio terrible pero vamos bien equipadas. Largos minutos de caminata para penetrar en el área externa del parque industrial Lo Boza en la comuna de Pudahuel, territorio bastante marchitado por el avance descontrolado del sistema tecnoindustrial y la complicidad activa de la población sumisa y encantada por este régimen de odio y muerte. "Donde se juntan las aguas" en antaño hermosas tierras fértiles y coloridas hoy por hoy un deposito de desechos humanos/as zombis bien ordenados/as en la mañana tempranito al trabajo. El aire rasgado por cientos de aviones que aterrizan impunes en la loza de asfalto de alta densidad del aeropuerto internacional arturo merino benitez, la tierra ensuciada por industrias que crecen mas rápido que los hongos en los bosques de la selva valdiviana, el agua "mal tratada" por una de las plantas de tratamiento de aguas servidas mas grandes de Sudamérica.

Nuestro objetivo es las industrias PROQUIMSA, especistas experimentadores/as, torturadores/as de hermanas. Proveedor de insumos de industria química en sus más amplios espectros de horror productivo.

Saboteamos una de las tantas "cajas eléctricas de distribución" que alimentan estos espacios de muerte, el fuego como elemento destructor, dos artefactos incendiarios de activación química iluminaron un poco la noche, no se lograron los efectos-objetivos esperados pero nos sirve de ensayo para el avance cualitativo de nuestras acciones cada vez golpearemos mas fuerte! De alguna u otra forma pensábamos que la quema de estas "cajas" produciría apagones mas generales en la industria pero no se logro, solo daños materiales menores, debemos investigar mas a fondo la red de alimentación y distribución de electricidad en estas zonas, creemos que solo afectamos a la red mas local y correspondiente a la iluminaria externa de la empresa.

Nuestras planificaciones voluntades y recursos avanzan sigilosamente pero sin dar pie al freno, nuestra lucha a muerte contra este sistema de dominación no conoce descansos estratégicos ni menos revisiones teóricas.

Acción autónoma en sus mas amplios sentidos ya!

Somos capaces, tenemos las herramientas a nuestro alcance. Inteligencia, amor convicción! No hay escusas nuestrxs hemanxs mueren en jaulas de diferentes tipicaciones no podemos permaneces inmóviles frente a esto.

La acción contra nosotras mismas es aquí y ahora. La acción contra nuestros/as enemigos/as es aquí y ahora. La acción contra los/as defensores/as y falsos/as críticos/as del patriarcado esta en nuestras narices. Agudización del conflicto superación de nuestros egos negativos!

"Mes por la tierra" "Junio negro" es parte de una de las tantas de propuesta de coordinación y ataque efectivo, tiene para nosotras contradicciones-tensiones de todo tipo pero son perfectamente abordables, digeridas, escupidas, bien recibidas, desechadas, blindadas, vomitadas, gozadas. Creemos que es una herramienta de proliferación de ciertas discusiones y disposiciones tácticas-practicas, embrollos teóricos y quizás alguna síntesis de estas experiencias. Nos hacemos parte de este llamado como parte complementaria de nuestra construcción integral de tensión constante. ¡Contra la sociedad de dominación!

Con Mauricio Morales, Spiros Dravilas, Pelao Angry y tantas compañeras muertas en el plano físico.

Saludos afectuosos a todxs lxs hermanxs enjauladxs a través del mundo, clandestinas "corretiadas" por aquí y por allá, fuerza en sus corazones y cuerpos!

Saludos a Reacción Salvaje Grupúsculo: Consejo del Uehuetlatolli

¡Contra la civilización! ¡Por la defensa de todo aquello que hemos ido perdiendo!

Grupo Kapibara FAI/FRI

Chile: Ataques coordinados con artefactos incendiarios contra red de fibra óptica y antena de telefonía celular

Reivindicación anónima:

I) *"Ese instante que no se olvida. Tan vacío devuelto por las sombras. Tan vacío rechazado por los relojes. Ese pobre instante adoptado por mi ternura. Desnudo desnudo de sangre de alas. Sin ojos para recordar angustias de antaño. Sin labios para recoger el zumo de las violencias perdidas en el canto de los helados campanarios".*

En el contexto actual, las recientes reformas estatales que imponen más años de cárcel por el porte y uso de artefactos incendiarios y/o explosivos, unido con la seguidilla de prisionerxs por casos relacionados con violencia insurreccional (bombazos, quemas de buses y acciones incendiarias de encapuchadxs en universidades), podría hacer pensar que ya no hay espacio para la acción ofensiva contra el dominio y su normalidad, siendo la excusa perfecta para quienes siempre encuentran justificaciones para aplazar su propia revuelta contra lo existente.

Sin embargo, una larga historia de revueltas, rebeliones y conspiraciones demuestra que los sistemas de dominación siempre han sido, son y serán vulnerables, y que en ellos siempre es posible encontrar espacio para la revuelta y el ataque directo contra las estructuras, símbolos, instituciones y representantes de la opresión.

Pero algo también es cierto, y es que la vulnerabilidad del dominio solo queda en evidencia cuando a través de los actos nuestra desobediencia y nuestros deseos de libertad se cuelan en las fisuras de la maquina social del dominio, golpeándola, generándole heridas, siendo peligrosxs e incontrolables para los planes de la dominación.

Por eso, aquí estamos, aquí seguimos, desafiando al poder y propagando con nuestras acciones la idea de que solo de las voluntades rebeldes e insurrectas depende que los actos de revuelta no se detengan.

II) "*Para nosotrxs, todo cambió cuando decidimos vivir como guerrerxs y no como esclavxs. Honramos nuestro luto y frustración, nuestra soledad e inseguridad sin reprimirnos ni rendirnos ante ellxs: tomamos estas piezas rotas de unx mismx para hacer de la víctima un/a luchadorx y sentirnos orgullosxs de ser antagonistas de este mundo.*" (Compañerxs FAI/FRI de Reino Unido)

Las relaciones de autoridad, poder y sumisión se expresan a lo largo de la historia y en la actualidad en una multiplicidad de prácticas, modelos y sistemas de dominación.

A través de la explotación y el dominio sobre la naturaleza y sobre otrxs seres humanxs y animales, cada modelo de dominación (patriarcado, sistema de castas, capitalismo industrial/financiero/tecnológico, etc.) se materializa por medio de relaciones autoritarias entre lxs individuxs sostenidas en interacción con una amplia gama de edificios, objetos, mercancías, infraestructuras y representantes, como políticxs, empresarixs, policías, militares, periodistas, científicxs y abogadxs al servicio de lxs poderosxs, además de narcotraficantes, puterxs, clérigxs, y un largo etcétera de elementos y personas que si hacen lo que les place para mantener sus privilegios es en buena parte por la falta de actividad insurgente combinado con la apatía, el temor y/o la complacencia de las masas ciudadanas y explotadas.

Por lo tanto, cada acción que apunte directamente a los representantes del dominio y/o a su infraestructura industrial y tecnológica, si bien no derriba en sí misma a la dominación en su conjunto, sí aporta en obstaculizar el flujo de información, mercancías y relaciones sociales que permiten la reproducción cotidiana del orden impuesto.

Es en la multiplicación y proliferación de estas acciones donde radica su mayor peligrosidad, algo que solo puede lograrse rompiendo el letargo y saliendo a la calle armadxs con nuestros deseos de libertad y decididxs a dejar heridas concretas en la red de la dominación.

III) "*(...) sólo cuando decidimos poner totalmente en juego nuestra vida e, individualmente o con nuestros afines, golpeamos el Poder donde más le pueda doler, sólo entonces, tendríamos el control real y podríamos afirmar con alegría y serenidad que estamos haciendo nuestra revolución. Poner en práctica una perspectiva de ataque directo nos libera de los grilletes de las luchas defensivas, nos permite infinitas perspectivas de acción y libertad.*"(Nicola Gai, miembro del Núcleo Olga FAI/FRI)

¿Cómo soportar que nuestros días pasen y pasen sin actuar, sin pasar al ataque, sin tomar parte activa en la lucha contra la dominación?

Nosotrxs no podemos soportar aquello y optamos por el riesgo de la anarquía, construyendo nuestras vidas alejadxs de la espera por momentos insurreccionales futuros.

Porque son las acciones en el presente lo único que tenemos para demostrar lo que somos y lo que queremos.

Porque es en la acción ofensiva polimórfica y en el ataque contra las expresiones del dominio en donde nuestra existencia presente adquiere real sentido.

En esta ocasión, unidxs como grupos con intereses afines, coordinamos nuestras fuerzas con un objetivo común.

Sin anular las particularidades y la autonomía de cada grupo, nos hemos puesto de acuerdo libremente para actuar de manera coordinada la madrugada del martes 25 de agosto instalando en medio de la noche tres artefactos incendiarios con mecanismo de retardo químico.

Uno de ellos se instaló exitosamente en el cableado subterráneo de la red de fibra óptica de Entel, la principal empresa de telecomunicaciones en Chile. Este ataque fue realizado en el centro de la ciudad de Santiago, en plena Avenida Alameda.

Otros dos artefactos incendiarios fueron instalados en la estructura de una antena de telefonía celular en la comuna de La Reina, en la intersección de las calles Mariano Sanchez Fontecilla y Troncos Viejos. Uno de los artefacto fue instalado en el alimentador eléctrico de la antena y el otro fue instalado en sus cables. Ambos artefactos se activaron con éxito aproximadamente a las dos de la madrugada, provocando graves daños en el objetivo atacado.

Reivindicamos este accionar coordinado como mínima expresión experimental de formas de ataque que buscan obstaculizar por medio del sabotaje el normal funcionamiento del progreso tecnológico del actual sistema de dominación. Con más puntos de conexión que diferencias entre nuestros grupos, estamos construyendo con nuestras propias manos las posibilidades de acción en el presente, a través del ensayo y el error, siempre cautelosxs con nuestros pasos.

Sabemos que no somos lxs primerxs, este ha sido un camino forjado con fuego y pólvora por otrxs grupos en este territorio. Ya van más de quince años de ataques de grupos autónomos y grupos antiautoritarios en el Chile post-dictadura.

Saludamos a lxs compañerxs que son mantenidxs encerradxs en las cárceles de Chile y el mundo y a todos los grupos de acción anarquista y células de la Federación Anarquista Informal/Frente Revolucionario Internacional.

!!A DESTRUIR EL PODER CON FUEGO,
PÓLVORA Y GASOLINA!!!
¡¡¡A RECUPERAR LA VIDA
QUE NOS HAN ROBADO!!!
¡¡¡ A PROPAGAR LAS ACCIONES DE
ATAQUE CONTRA LA DOMINACIÓN!!!

Célula Anarquista de Ataque Incendiario "Fuego y Conciencia".
Federación Anarquista Informal-Frente Revolucionario Internacional- Chile.

Grupo Kapibara
Federación Anarquista Informal-Frente Revolucionario Internacional- Chile.

Max Stirner
"La fuerza del único"

Lo que es el derecho, lo que en una sociedad se conforma al derecho, tambien se expresa en la *ley*.

La ley, sea cual sea, tiene que ser respetada por el ciudadano honesto. Así se exalta el espíritu de lealtad de la vieja Inglaterra. Para esto se adaptan bien las palabras de Euripide (Oreste, 412): "Nosotros servimos a los dioses, sean lo que sean". *La ley antes de todo, dios antes de todo*, así es como hoy aún nos expresamos.

Quien se esfuerza en distinguir la ley del comando arbitrario, de las ordenes, afirmando que esta ley proviene de una autoridad reconocida. Pero una ley que hace referencia al modo de actuar humano (ley moral, ley del estado, etc.) siempre es una manifestación de una voluntad, un comando. Incluso si yo mismo me pusiera mis propias leyes, estas solo serían mi comandamiento, a las que yo podría rechazar obedecer un instante más tarde. Seguramente alguien desea declarar que es lo que pueden imponerle, rechazando con una ley sufrir lo contrario, reservándose tratar al transgresor como a su enemigo; pero, respecto a mis acciones, nadie puede imponerme nada, nadie puede ordenarme de qué manera tengo que actuar, ni puede darme ordenes. Puedo soportar que él me trate como a un enemigo, pero nunca soportaré que me considere una criatura suya y que su razón o no razón se vuelva una norma para mi.

Los Estados solo duran mientras hay una voluntad dominante, y hasta que esta voluntad dominante es considerada la misma que la propia voluntad. La voluntad del señor es ley. ¿De que te sirven tus leyes si nadie las observa, de que te sirve tu comantamiento si nadie se deja comandar? El Estado no puede renunciar a la pretención de dominar sobre la voluntad del único, de especular y de hacer cuentas sobre él. Para él es inevitablemente necesario que nadie tenga una voluntad propia: si alguien la tuviera, el Estado lo tendría que excluir (encerrar, condenar, etc.); si todos la tuvieran, estos destruirían al Estado. El Estado es inconcebible sin las dimensiones de la soberanía y de la esclavitud; de hecho el Estado pretende ser jefe de todos los que comprende, y esta voluntad es llamada "voluntad del estado".

Quien para existir tiene que contar con la falta de voluntad de los otros, es sencillamente un producto de esos otros, como el Señor es un producto del siervo. Si la sumisión llegara a cesar, ello sería el fin de la dominación.

Mi voluntad individual es destructora del Estado; así, él la deshonra con el nombre de indisciplina. La voluntad individual y el Estado son potencias enemigas entre las que es imposible una paz eterna. En tanto que el Estado se mantiene proclama que la voluntad individual es su irreconciliable adversaria, irrazonable, mala, etc. Y la voluntad individual se deja convencer, lo que prueba que lo es, en efecto: no ha tomado aún posesión de sí misma, ni adquirido conciencia de su valor, es decir, todavía es incompleta, maleable, etc.

Todo Estado es *despótico*, sea el déspota uno, sean varios, o (y así se puede representar una República) siendo todos Señores, o sea cada uno el déspota del otro. Este último caso se presenta, por ejemplo, cuando, a consecuencia de un voto, una voluntad expresada por una Asamblea del pueblo llega a ser para el individuo una ley a la que debe obedecer o conformarse. Imaginad incluso el caso en que cada uno de los individuos que componen el pueblo haya expresado la misma voluntad, suponed que haya habido perfecta unanimidad; la cosa vendría aún a ser la misma. ¿No estaría yo ligado, hoy y siempre, a mi voluntad de ayer? Mi voluntad, en ese caso, estaría inmovilizada, paralizada. ¡Siempre esa desdichada estabilidad! ¡Un acto de voluntad determinado, creación mía, vendrá a ser mi Señor! y Yo que lo he querido, Yo el creador, ¿me vería trabado en mi carrera, sin poder romper mis lazos? Porque Yo era ayer un loco, ¿tendría que serIo toda mi vida? Así pues, en la vida estatal, yo soy en el mejor de los casos -podría decir también en el peor de los casos- un esclavo de Mí mismo. Porque ayer tenía una voluntad, hoy careceré de ella; Señor ayer, seré esclavo hoy.

¿Qué hacer? Nada más que no reconocer deberes, es decir, no atarme ni dejarme atar. Si no tengo deber, no conozco tampoco ley.

¡Pero se me atará! Nadie puede encadenar mi voluntad, y Yo siempre seré libre de rebelarme. ¡Pero si cada uno hiciera lo que quisiera, todo andaría de cabeza! ¿Y quién os dice que cada uno podría hacerlo todo? ¡Defendeos, y no se os hará nada! Quien quiere quebrar vuestra voluntad es vuestro enemigo, tratadlo como tal. Si algunos millones de otros están detrás de vosotros y os sostienen, sois un poder imponente y no os costará gran trabajo vencer. Pero si gracias a vuestro poder llegáis a imponeros al adversario, no os considerará por eso, a menos que sea un pobre diablo, como una autoridad sagrada. No os debe ni respeto ni homenajes, aunque tenga que mantenerse en guardia midiendo vuestro poder.

Clasificamos habitualmente los Estados según la forma en que el poder supremo está distribuido: si pertenece a uno solo, es una monarquía; si pertenece a todos, una democracia, etc. Este poder supremo, ¿contra quién se ejerce? Contra el individuo y su voluntad de individuo. El poder del Estado emplea la fuerza, el individuo no debe hacerlo. En manos del Estado la fuerza se llama derecho, en manos del individuo recibirá el nombre de crimen. Crimen significa el empleo de la fuerza por el individuo; sólo por el crimen puede el individuo destruir el poder del Estado, cuando considera que está por encima del Estado y no el Estado por encima de él.

Estraido de "*El unico y su propiedad*" de Max Stirner

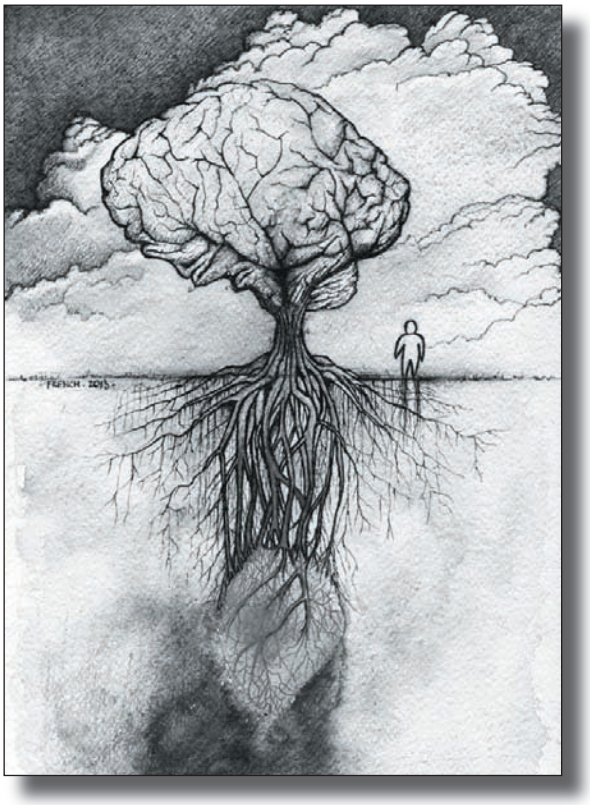

DERRAMES DE PETROLEO, DESASTRES INDUSTRIALES

En enero 2013, unos tres años después de que la excavadora petrolífera en alta mar maniobrada por la British Petroleum (BP) explotara en el Golfo de México el 20 de abril 2010, un tribunal estadounidense ha deliberado que la BP y sus socios de excavaciones son responsables de la explosión (además del homicidio de 11 trabajadores que han muerto en la explosión, y de haber mentido al Congreso sobre la causa del derrame). Como resultado de aquél incidente, grandes cantidades de petróleo han contaminado el océano, las playas, los corales de las profundidades marinas, los refugios y el hábitat de los animales salvajes, en el derrame a mar abierto más grande de la historia de la industria petrolífera (el petróleo ha estado saliendo sin parar durante cinco meses y probablemente ahora aún está goteando). Se ha dado la culpa al hecho de que la BP y sus empresas asociadas habían hecho una serie de cortes a la mercancía para terminar el pozo petrolífero más deprisa, además de la escasa manutención de sus infraestructuras y del equipo con una cualificación insuficiente. La enorme compañía petrolífera con base en el Reino Unido ha sido condenada a pagar 4 mil millones de dólares como indemnización – como si un daño así pudiese repararse con dinero, o a través de la "justicia" - y ahora está más activa que nunca en el Golfo de México, con siete instalaciones de excavaciones. Desde el derrame, la BP ha invertido grandes cantidades de dinero para "limpiar" su propia imagen como compañía ecosostenible, para las Olimpiadas de Londres 2012; y obviamente continúa saqueando y devastando la Tierra como siempre.

En el mismo momento en el que dirigentes, periodistas y ciudadanos cierran el capítulo sobre esta atrocidad, en el Golfo de México están surgiendo preocupantes repercusiones a causa del derrame. Cada día crece el número de langostinos, cangrejos y peces mutantes, deformados por las substancias químicas que han sido esparcidas durante el desastre. Los componentes tóxicos que utiliza la BP para disolver el petróleo derramado se conocen por ser mutantes. Los langostinos, por ejemplo, que tienen un ciclo de vida corto, han visto reproducirse tres generaciones des del desastre, y esto ha dado tiempo a las substancias químicas a entrar en su genoma.

Darla Rooks, de Port Sulfur, Luisiana, cuenta que ha encontrado cangrejos "con agujeros en la cáscara, cáscaras con todos los puntos quemados y que en consecuencia habían perdido todas las espinas de las cáscaras y las tijeras se habían ido, cáscaras deformadas, y cangrejos que estaban muriendo dentro... aún están vivos, pero los abres y apestan como si llevaran una semana muertos". Está encontrando langostinos con crecimientos anormales, langostinos hembras con sus crías aún pegadas, langostinos sin ojos, y langostinos con las branquias llenas de petróleo. "También estamos viendo peces sin ojos, y peces incluso sin órbita, y peces con lesiones [la media es del 20-50%], peces sin cobertura en las branquias, y otras grandes masas rosas que les cuelgan de los ojos y de las branquias".

Después del inicio del desastre de la BP se han contado centenares de delfines muertos en la zona, con causas que van des de una grave anemia hasta al cáncer en el hígado y en los pulmones. Los delfines están asimilando lo que encuentran en las aguas. El petróleo se está abriendo camino a través de la cadena alimentaria (entrando en el placton) y los delfines sufren las consecuencias. Las substancias químicas entran en su grasa: cuando las hembras están embarazadas, sus crías dependen de esta grasa, y así los delfines tienen problemas de desarrollo y nacen fetos muertos.

Este daño asesino es irreversible: a causa de la sed de las multinacionales petrolíferas de sacar provecho de la naturaleza y de la dependencia petrolquímica de la sociedad moderna que las justifica, el Golfo de México está asustado por el "desastre industrial". Pero en realidad la industria es inseparable de sus desastres, es desastre. En cualquier sector donde una persona decida hacer carrera, un modo de vida basado en la "extracción de recursos" (lees: eliminación de hábitat natural, contaminación de bio-regiones enteras), sobre procesos mecanizados (la tiranía de la eficacia, el complejo progreso tecnológico y científico para superar la autonomía y el conocimiento humano, la rígida división de las tareas y de las competencias) y sobre el trabajo dividido en clases (esclavitud salarial, especialización, sumisión a la máquina social) es una catástrofe para la biodiversidad en particular, para nuestra propia capacidad de tener vidas libres, y para la naturaleza salvaje en general.

Tomando como ejemplo este caso, decidimos el destino de los ambientes marinos a causa de la extracción, del transporte y del consumo petrolquímico. Ante todo, un tipo de catástrofes como el "derrame" (un término tan pasivo que está privado de cualquier responsabilidad...) de la BP en el Golfo de México nunca se ha resuelto. El problema simplemente se desplaza. Cuando los especialistas hablan de "restablecimiento" se ríen de la diversificación del ecosistema que había antes del incidente y que después queda destruido: el petróleo/ desechos tóxicos/ residuos tienen que ir a alguna parte. Ponen en el mismo plano la relativa estabilidad biológica post-desastre con el "restablecimiento" cuando los productos tóxicos han sido dispersados y diluidos, en el océano que acumula cada vez más veneno. En el Golfo de México aún hay más de 200 millones de litros de petróleo en las aguas donde hubo el incidente de la BP.

Las llamadas soluciones tecnológicas para "gestionar" las catástrofes, como muchos de los falsos remedios de la civilización para sus propios desastres, son el inicio de nuevos problemas. Durante el derrame en el Golfo de México, la BP hizo un terrible experimento esparciendo al menos 1.9 millones de litros de disolvente Corexit, incluidos microbios genéticamente modificados/ bio-ingenierizados que supuestamente se "comieron" el petróleo – lástima que estas propiedades han sido groseramente sobrestimadas. Las bacterias esparcidas han creado una substancia que cuando se ha mezclado con

el petróleo aún ha sido más tóxica, reduciendo los niveles de oxígeno en el agua y mutando a sus habitantes. Además después de haberse esparcido por el aire y de haber vuelto junto a la lluvia se sospecha que estas bacterias son responsables de una epidemia de misteriosas erupciones cutáneas en las zonas cercanas a la orilla. Los trabajadores responsables de las limpiezas post-desastres han sido rociados directamente con el Corexit (conocido por dañar el sistema respiratorio y el sistema nervioso central, causar deformaciones a embriones o fetos y ser cancerígeno) y amenazados de ser expulsados cuando han pedido máscaras de gas para trabajar, porqué "se habría dado mala imagen en los mass media". Para las multinacionales implicadas, solo se ha tratado de un desastre en el plano de las relaciones públicas, no de un desastre tecnológico o ecológico.

Y la noticia más dura es que estos enormes "derrames" de petróleo son habituales. El derrame de la BP en el Golfo de México ha sido masifico (hasta 20 veces más grande que el conocido incidente del 1989 en Alaska en el que la nave Valdez de la Exxon vomitó 11 millones de litros de petróleo en una bahía en la que había una de las más ricas concentraciones de animales salvajes del Norte de América), y el daño no puede ser subestimado. Pero aparentemente, en el Golfo de México hay incendios y explosiones decenas de veces cada año, y antes del incidente de Valdez hubo alrededor de 600 derrames de petróleo menores (sin contar los que no se han hecho públicos). Después de Valdez, hubo otro derrame a lo largo de la costa oeste del Galles en el 1996 que fue casi el doble de grande, pero en comparación tuvo poca atención mediática. Después de dos meses del incidente de la BP, la empresa TransAlaska ha llenado 1000 barriles de petróleo crudo, y el mismo día una nave mercantil en el Estrecho de Singapur ha chocado con una petrolera versando 25.000 toneladas de crudo. En diciembre del 2012, un barco se ha quedado atascado (no había nadie en el timón – la tecnología con piloto automático presumiblemente ha cometido un error) en Paupa Nuova Guinea, poniendo en riesgo la vida marina increíblemente diversificada, los arrecifes de coral y las selvas de manglares de aquella zona, llenando de petróleo 115 metros del litoral. La BP no es nueva en las catástrofes, como testifican por una explosión en una refinería de Texas City en el 2005, y así sucesivamente. Con la dependencia petrolquímica, los derrames de petróleo y de desechos tóxicos acompañan a esta industria en cada paso de su camino.

La mentira que nos venden los medios de comunicación, el Estado y la industria es que cada uno de estos desastres (y síntomas) puede ser resuelto separadamente del hecho de que la civilización industrial (la enfermedad) se basa en la degradación de la Tierra viva. La representación que la cultura dominante da de los grandes desastres (o incluso las amenazas ecológicas globales que acompañan al resto de la sociedad moderna que -aún- no ha tenido que afrontar los derrames de petróleo, el aire crónicamente contaminado, el caos climático, la desertificación, etc.) puede volverse una fuerza paralizante. Esto sucede cuando nos encontramos frente a imágenes tan horrorosas dentro de un discurso autoritario que no ofrece ninguna alternativa a la completa dependencia de la ciencia y de la tecnología industrial para "resolver" sus propios problemas.

Sin embargo, lo que hay que entender es que el verdadero desastre, la verdadera atrocidad, la verdadera devastación es la continuación de la cotidianidad en la civilización industrial. Pensar en estos acontecimientos que los medios presentan como aberrantes en relación a la manera de actuar global en esta sociedad solo sirve para falsificar lo que en realidad es constante, cotidiano y asesino. Es verdad que la muerte del 20% del atún de aleta azul en la zona más importante y en la temporada en la que se depositan los huevos en el Golfo, a causa del derrame de la BP (el pez tarda cerca de 15 años en llegar a adulto) muestra el brutal desinterés que la industria tiene hacia las víctimas predestinadas de sus desastres inevitables. Pero las reservas de huevos ya habían descendido un 82% en el Atlántico occidental durante los 30 años anteriores. Los atunes de aleta azul son de los peces más grandes y rápidos del mundo, además de ser los que corren más riesgos de extinción entre las especies de atún, hecho que ha causado que algunos grupos se movilicen en su defensa. Para poner solo un ejemplo, en julio 2011 un grupo subacuático del Frente de Liberación Animal saboteó una empresa pesquera en la bahía de St Pauls cerca de Malta, cortando las jaulas-redes y causando 95.000 $ de daños.

Por lo que respecta al petróleo derramado, la mayoría de los centenares de millones de barriles de petróleo que flotan sobre las aguas del mundo no provienen de incidentes sino de la limpieza del equipamiento y motores de los barcos y de otras actividades absolutamente rutinarias. "Todo como de costumbre" significa un constante derrame de petróleo incluso sin que nada "vaya mal".

La próxima frontera en alta mar sobre la que la industria petrolífera (incluida la BP) quiere expandirse es el frágil e inmaculado Ártico. Irónicamente, excavar en el lejano norte se ha convertido en la manera más fácil de calentamiento global, ya que el Ártico se está calentando más rápidamente que cualquier otra parte del planeta, y el 13 % de las reservas de petróleo escondidas yace debajo de la capa de hielo que se disuelve rápidamente en estas tierras nórdicas. En las profundidades de las aguas del Ártico, la respuesta a un derrame de petróleo sería mucho más complicada a causa del frío, de los fuertes vientos, de los bloques de hielo que se despegan y, en invierno, de la poca luz solar. Si hubiera una explosión y no

pudiera taparse o no se pudiera excavar un túnel de emergencia antes del invierno, el estallido actuaría durante todos los meses invernales, con gas y petróleo que saldrían de debajo del hielo, absorbidos por las placas de hielo flotante y transportados por la corriente. En primavera el petróleo cubriría una superficie enorme. Como siempre, la industria nos asegurará la casi imposibilidad de incidentes, algo que ya es familiar: antes de la explosión de Deepwater Horizon, se llamó a la calma de manera similar respecto a las excavaciones en alta mar en el Golfo de México.

La carrera global de las potencias mundiales – gobiernos e industrias – para asegurarse los últimos recursos de petróleo para explotar ya ha empezado. Se están utilizando los métodos más destructivos incluso para el combustible de más baja calidad: por ejemplo el fracking para extraer gas del subsuelo [también llamado gas de lutita o gas pizarra], con consecuencias catastróficas como la contaminación de acuíferos, terremotos, o el súper proyecto "Tar Sands" en Canadá (en el que obviamente la BP está implicada).

Considerando que el capitalismo actual depende completamente de los combustibles fósiles por cualquier cosa, des de la medicina hasta las comunicaciones y la agricultora, lo impensable – el fin de la expansión económica alimentada con esos combustibles – está empezando a perturbar los sueños de los ricos y de los poderosos. Como todos los imperios cuando están por alcanzar el fin, la sociedad petrolquímica crea una espiral destructiva y sin salida. No tenemos manera de saber que hay de verdadero en el remolino de afirmaciones sobre el "pico de producción máxima de petróleo", los recursos energéticos alternativos, y la brujería nanotecnológica que, según sostienen, podrá crear carburante a partir de materias primas que actualmente son inutilizables (petróleo crudo de baja calidad) y transformar virutas de madera o incluso hierba transformada en etanol para bio-carburante.

Lo que sabemos es que sus soluciones son tan asesinas como sus problemas, como lo demuestran con las expropiaciones de tierras, la pobreza y las revueltas en el Sur del mundo al aumentar los precios de los cereales por culpa de la producción de biocombustible para los países del Norte (se calcula que en el 2020, en Europa la contaminación matará al menos a 1400 personas al año). Los orangutanes se están extinguiendo a causa de la deforestación de los bosques que son substituidos por plantaciones para producir aceite de palma; las turbinas de viento se extienden por el territorio substituyéndose al hábitat natural; y hay inundaciones de las empresas hidroeléctricas que destruyen poblaciones y ecosistemas en cada continente.

Lo que sabemos es que la narrativa científica e la industrial de hoy no tiene ninguna concepción del límite, por lo tanto en vez de afrontar lo inevitable (la no disponibilidad de los medios para hacer efectivo y administrar su régimen ecocida) existe una práctica difundida de negación, a nivel social.

El saqueo actual de los recursos es un desastre social y ecológico (en nuestra civilización estos dos aspectos se consideran por separado): en todo caso si intentas imaginar un futuro luminoso de energía eólica/solar/hidroeléctrica, el contexto general continuaría previniendo una coordinación centralizada (por ejemplo el poder centralizado de especialistas o tecnócratas), infraestructuras de transporte y distribución que pasan por zonas naturales salvajes, trabajos peligrosos y de explotación en la construcción, una guerra continua para el control de las regiones estratégicas, y la contaminación ininterrumpida por culpa de las refinerías, las minas y las fábricas que producen incesantemente.

Aún es pronto para decir si las alternativas al petróleo llevarán la civilización industrial a superar la "crisis" del combustible fósil, o si el monstruo tropezará y se destruirá para convertirse en algo totalmente diferente (pero la explotación, el dominio y el control salvaje indudablemente aún permanecerán en los programas de los poderosos) no tenemos la intención de permanecer simplemente a la espera de lo que sucederá: aunque los acontecimientos globales están más allá de nuestro alcance, preferimos la dignidad de la revuelta violenta contra la máquina y sus técnicos, el rechazo de sus manipulaciones dictatoriales y de su producción tóxica.

Dentro de las infernales ciudades, en las zonas industriales y donde se encuentran las estructuras más aisladas, hay infinitas posibilidades para atacar a las empresas responsables de las excavaciones, de la producción y de la distribución de automóviles, las gasolineras, las oficinas de los dirigentes y los vehículos empresariales, los políticos que van de la mano con el Capital, y los medios que promueven los supuestos "beneficios" del desarrollo industrial y que son cómplices de ocultar i minimizar las atrocidades. Podemos tomar ejemplo e inspiración de las poblaciones de las tribus que están sacando los oleoductos de su hábitat indígena y están derribando las torres eléctricas; de las células de guerrilla urbana anarquista que realizan explosiones nocturnas y daños contra las sedes y compañías eléctricas y los bancos que financian grandes obras industriales; de los combativos cortes de calles de los "Luditas contra la Domesticación de la Naturaleza Salvaje" en México, de las huelgas salvajes de los trabajadores de las instalaciones de excavaciones en Kazhakistan; de la lucha de guerrilla en Nigeria contra la extracción de petróleo; de los sabotajes de las gasolineras del Frente de Liberación de la Tierra en Roma o de los sabotajes de la construcción de la autopista en Rusia y Ucrania... Además, en octubre 2012 un importante dirigente de la compañía petrolífera Exxon-Mobil fue asesinado de un disparo al salir de un restaurante en Bruselas. Ha habido muchas hipótesis sobre su muerte, desde un atraco frustrado hasta una ejecución por parte de criminales organizados, o una

venganza relacionada con su carrera o con el espionaje, pero no podemos descartar la posibilidad de que haya sido el objetivo de una consciente violencia libertaria. Y, obviamente, muchas personas también están trabajando para crear (y descubrir) modos de vida no-dependientes-del-petróleo en desacuerdo con la mega-máquina global, mientras luchan para destruirla...

La atrocidad de la Deepwater Horizon, y la devastación total de los mares y de los océanos de la Tierra solo son –como si las necesitásemos– dos razones más para armarse contra el orden mundial de nuestra época. Bajo el puño de hierro del industrialismo, en los océanos que antes estaban llenos de vida se están reduciendo el número de peces por culpa del envenenamiento y el saqueo, está habiendo una lenta pero inevitable muerte de enteros arrecifes de coral, masas de desechos de plástico flotantes, acidificación y contaminación del agua. Del 70% de la superficie del planeta cubierta por agua, cada vez hay más zonas en las que incluso la población de placton está disminuyendo enormemente. Según estudios recientes, las miles de especies de microorganismos que se encuentran en las aguas superficiales, que forman el placton, gracias a la fotosíntesis clorofiliana producen el 50% del oxígeno del planeta que nos permite respirar. ¿Por cuánto tiempo podremos seguir adelante si el sistema continúa sin parar – o visto que hoy estamos viendo los efectos sobre el ambiente de las actividades de la civilización de hace decenas de años, incluso si se derrumbase mañana-?

Los océanos han sufrido fuertes desequilibrios a causa del calentamiento global producido por los procesos industriales, con el efecto de tiburones divisados cerca de la costa en Rusia y pájaros y peces tropicales en los fiordos (valles formados por glaciales que se hundieron en el mar quedando en forma de golfo) de Noruega, mientras que el hielo polar pierde miles de millones de toneladas de agua. El aumento del nivel del mar global ya se está tragando municipios de las costas como el Kowanyama en Australia, donde el cruel resultado del capitalismo global golpea a algunas de las poblaciones menos implicadas en primera persona en la sociedad industrial. El aumento de las temperaturas causa súper-tormentas y ciclones cada vez más destructores, a medida que desaparecen las bahías de las ostras y los arrecifes de coral que hacían de barreras naturales.

Quizás los océanos son una de las últimas fronteras de lo salvaje. Están heridos pero aún no están realmente colonizados como lo está buena parte de la Tierra. Se ha dicho que la ciencia conoce más de Marte que de las profundidades marinas – aunque, lamentablemente, hay científicos que hablan de los "enormes beneficios biotecnológicos" que habrá al patentar e idear nuevos usos para genes descubiertos en el mar, en la obsesión de obtener el inventario completo de las especies marinas. A causa de esta dificultad de domesticarlo, el mar ha sido relegado a una de las esferas menos valoradas de la civilización, mostrado como una vasta extensión sin alma de la que coger carburante y peces, y en la que descargar basura y substancias demasiado tóxicos para ser aceptadas para el público de la tierra (como las aguas radioactivas del último "incidente" en Japón, y materiales radioactivos en general).

Hay otros experimentos locos en curso: la 'captura y el secuestro de carbono' con derrames de grandes cantidades de CO_2 en el mar, o la prueba de 'geo-ingeniería' que ha perdido el control y ha descargado 100 toneladas de sulfato de hierro en el Océano Pacífico para "atrapar el carbono" - causando el florecimiento de una alga tóxica artificial en 10.000 kilómetros cuadrados a mar abierto. Pero aún que la cultura dominante pueda ver las aguas abiertas como adversas o incluso hostiles, aún queda la herencia de muchas culturas humanas – aún conscientes de la profunda interconexión de cada forma de vida – un profundo respeto por lo que está considerado por el autor John Ruskin "*el mejor emblema del poder incansable e inconquistable, la variable, salvaje, fantástica, indomable unidad del mar*".

Artículo original: "**Sealife deformities from BP's gulf of Mexico oil spill. Industrial disasters or industry as disaster?**", de *Return Fire # 1,* primavera 2013.

Traducción de **Fenrir**

EL DESASTRE ES CADA DÍA

Breves noticias sobre las excavaciones petrolíferas

CALIFORNIA, OTRO DESASTRE PETROLÍFERO

El 19 de mayo 2015 ha habido otro gran incidente en el mar. Una avería de un oleoducto de la Plains All American Pipeline ha causado el derrame de 400.000 litros de petróleo en una zona de playas y costas entre el Refugio State Beach y El Capitan State Beach, territorio de Santa Barbara, California. Las causas del desastre aún son desconocidas. El gobernador Jerry Brown ha declarado el estado de emergencia en toda la zona. Graves daños a los ecosistemas locales y a la fauna de la zona en la que hay aves en riesgo de extinción como la Sternula antillarum y el Charadrius nivosus.

PISA, DERRAME DEL ENI

Des del 22 de mayo 2015 se conoce la noticia de un nuevo derrame de petróleo del oleoducto Eni en Ponte a Egola (Pisa), que habría podido provocar una peligrosa explosión. El derrame también ha causado problemas a la circulación de los trenes, con la línea Florencia-Pisa bloqueada durante 11 horas.

CAPITALISMO VERDE

Mientras tanto se intenta sacar más provecho de las catástrofes, ideando remedios "verdes" para limpiar los mares de los derrames de petróleo. Los investigadores de American Chemical Society han ideado un nuevo método, que prevé el uso de la lecticina de soja, para descomponer y absorber el petróleo crudo del agua, en vez de las tradicionales substancias químicas que se utilizan normalmente en estos casos, que desprenden substancias tóxicas. Según los investigadores, gracias a la soja ahora será posible

limpiar las aguas marinas después de un derrame de petróleo sin provocar daños a la vida acuática o comprometer la salud pública!

EN NIGERIA...

Des de hace más de 50 años Nigeria es víctima de la fuerte especulación petrolífera por parte de multinacionales como Shell y la italiana Eni, que literalmente han destruido algunas zonas, y contra las que también hay una resistencia por parte de grupos armados como el MEND. Según una investigación, solo en el 2014 Shell ha provocado 204 derrames en el Delta del Niger, mientras que Eni ha hablado de la cifra de 349 derrames, incluso actuando en una zona más limitada que la Sell. Y estas solo son las pérdidas que se han hecho públicas, un porcentaje indudablemente mínimo respecto a los reales...

MUERTOS TODOS LOS TRABAJADORES QUE LIMPIABAN DESPUÉS DEL DESASTRE

Después de 25 años del incidente de la Exxon Valdez que hubo en Alaska en el 1989, todos los trabajadores que se han ocupado de las operaciones de limpieza del petróleo han muerto o se han puesto gravemente enfermos. Su vida media ha sido de 51 años. Para las operaciones de limpieza se contrataron a personas con graves dificultades económicas, que durante seis semanas rociaron agua hirviendo en el mar y en la zona afectada, así el petróleo se evaporó y los trabajadores lo inhalaron. Los pocos que quedaron en vida des de entonces sufrieron de tos persistente, conjuntivitis en los ojos, nauseas, vómitos y dolores en todo el cuerpo. ¿Y durante las operaciones de limpieza de la BP? Los trabajadores de la BP han respirado metano, gasolina, sulfuro de hidrógeno y el disolvente Corexit y según el toxicólogo Ricki Ott, los trabajadores de Louisiana sufren exactamente los mismos síntomas que sufrieron en Alaska en el 1989. Sufren de dolores de cabeza, cansancio, problemas intestinales y de concentración y memoria, irritación en la garganta y en los ojos, falta de respiración, tos y nauseas. Entre los trabajadores de la BP al menos 160 se han puesto enfermos y 20 han terminado en el hospital.

PERFORACIONES DE LA SHELL EN ALASKA

El lunes 11 de mayo el Departamento de Interior de los Estados Unidos ha permitido a la Shell - la multinacional holandesa que trabaja en el sector energético y petrolífero - extraer petróleo y gas de las profundidades del océano Ártico, en las aguas glaciales del mar de los Ciukci, entre Alaska y Siberia, a partir de este invierno. Está calculado que las excavaciones podrían llegar a llenar cerca de 15 mil millones de barriles de petróleo. En 2012 la Shell ya había obtenido el permiso para excavar las profundidades de Alaska, pero a causa de muchos problemas en las operaciones preliminares de investigación y exploraciones, en el 2013 el Departamento de Interior suspendió los permisos para las excavaciones. En esa zona del océano Ártico las excavaciones son potencialmente catastróficas ya que se trata de un ecosistema delicado y crucial para el planeta, además la zona está muy aislada y alejada de las calles principales, y es difícil llegar en caso de necesidad: la estructura más cercana, capaz -en caso de problemas- de poner remedio a los derrames de petróleo se encuentra a más de 1.500 quilómetros de distancia. El 16 de junio, en el puerto de Seattle, un grupo de activistas ha intentado bloquear la salida de la plataforma Shell dirigida hacia el Ártico. Veinticinco personas han sido detenidas y condenadas a 500 dólares de multa.

¡PERFORACIONES EN TODA ITALIA!

El gobierno de Renzi ha aprobado el decreto para la ley Sblocca Italia n. 133/2014 (también llamado "Decreto Sblocca Trivelle"), que ha dado rienda suelta a las excavaciones salvajes bajo las profundidades marinas para la investigación de hidrocarburos y gas en Lombardia, Emilia Romagna, Alto Adriático, Abruzzo, Basilicata y Canale di Sicilia. Según las valoraciones del mismo ministro del Desarrollo económico, en las profundidades marinas hay cerca de 10 millones de toneladas de petróleo de reservas, que si siguiésemos consumiendo como ahora, solo cubrirían las necesidades nacionales durante 8 semanas. Des de este verano se han podido ver, en varias localidades de las costas italianas, plataformas petrolíferas en el mar en búsqueda de petróleo y de gas. La oposición ha sido muy variada, en varios pueblos han nacido comités ambientalistas y movimientos civiles "Notriv" (No excavaciones), a menudo apoyados o incluso guiados por las administraciones locales, que se oponen a las excavaciones.

ABRUZZO, "PROGETTO OMBRINA" APOVBADO POR EL GOBIERNO

En agosto 2015 los ministros del Ambiente y de la Cultura han firmado el decreto de compatibilidad ambiental para el desarrollo de la plataforma "Ombrina mare" de la empresa Rockhopper a lo largo de la costa de Abruzzo. Este proyecto prevé entre 4 y 6 pozos de excavaciones frente la costa de S. Vito chietino, a 7 km de las playas, además de colocar a unos 11 km una nave para preparar el terreno para la refinación del petróleo crudo que mide 330 metros. La plataforma y la nave estarán unidas por oleoductos y gaseoductos. Está previsto que el proyecto duré 25 años. Ha habido varias iniciativas para oponerse a este proyecto por parte de comités locales y otras realidades.

CROACIA TAMBIÉN APUESTA POR LAS EXCAVACIONES EN EL MAR

Croacia también ha decidido invertir 2,5 mil millones de dólares durante los próximos 5 años en la investigación de hidrocarburos y en el desarrollo de instalaciones de extracción en el mar Adriático, sobre una zona de 12 mil kilómetros cuadrados de mar delante de las costas de la Puglia y de Abruzzo. La primavera pasada el gobierno de Zagabria ha anunciado una macro competición para decidir que compañías se adjudicarán estos trabajos. Entre las vencedoras está la omnipresente multinacional italiana ENI...

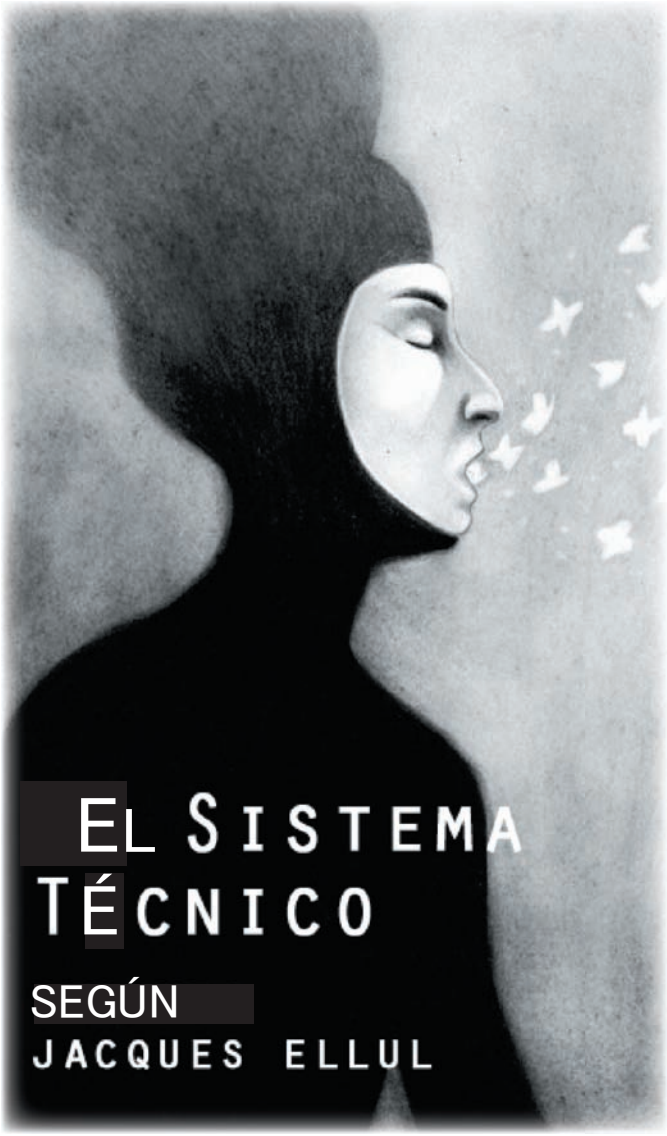

En contextos anarquistas o ecologistas radicales, es frecuente recurrir a la expresión "sistema tecnológico industrial" en la crítica la estructura organizativa de las sociedades tecnológicamente más avanzadas.

Pero para que esta y otras expresiones no se vuelvan palabras vacías de significado, es importante tomar tiempo para profundizar sobre este concepto y en que reflexiones se basa. Muchas personas que se consideran antiautoritarias y que también comparten una imprecisa sensibilidad ecologista participan en luchas y movilizaciones contra algunas de las manifestaciones más evidentes y destructivas del desarrollo industrial y tecnológico: centrales nucleares, incineradoras, descargas, líneas de alta velocidad, excavaciones petrolíferas, OGM, etc. Es fácil criticar y oponerse a estas aplicaciones de la tecnología tan evidentemente nocivas, pero muy pocxs se aventuran a poner en discusión la tecnología en sí y el sistema totalitario y burocrático que esta tecnología ha creado y que ahora se trama de manera inevitable en cada aspecto de nuestras vidas.

Una posición común muy difundida es que la tecnología en sí no es ni buena ni mala, y que esto depende de cómo se use. Esta es una afirmación superficial que no tiene en cuenta el hecho de que ahora ya, ninguna aplicación tecnológica se puede separar de las demás, que todas las aplicaciones están conectadas en un verdadero sistema, que necesita flujos de información y energía continúa, y que ya ha substituido el ambiente natural que antes era nuestro hábitat, destruyéndolo.

El desarrollo tecnológico ha modificado y colonizado la naturaleza y cada aspecto de nuestra existencia, hasta tal punto que hoy es muy difícil cortar la dependencia que tenemos de este sistema incluso en nuestras necesidades más básicas.

Para entender mejor que es el sistema tecnológico profundizaremos sobre algunos aspectos de fragmentos de Jacques Ellul en su ensayo del 1973 "El sistema técnico. La jaula de las sociedades contemporáneas", parte de una trilogía sobre la técnica. Ellul nos proporciona una visión lúcida de lo que es el sistema tecnológico incluso escribiendo antes de la llegada de internet, de los teléfonos móviles, de las bio y nanotecnologías, de la videovigilancia... hoy la situación ha empeorado mucho, la tecnología aún es más invasiva que entonces, las personas aún son más dependientes de esta e inconscientes de lo que están perdiendo a cambio de algunas limitadas ventajas materiales (en 1988, Ellul afirmará: "Actualmente, considero que la partida está perdida. Exaltado por la potencia informática, el sistema técnico ha huido definitivamente de la voluntad del hombre para dirigirlo").

Aquí no hablaremos de algunos aspectos de la tecnología como su altísimo coste ecológico (a causa de la extracción de los recursos necesarios para su producción, de la red de infraestructuras y conexiones que necesita, de la polución y la contaminación debido a la liquidación de sus residuos) ni las consecuencias dañinas que está teniendo sobre la personalidad de los individuos, sobre sus habilidades psíquicas y manuales, y sobre las relaciones sociales en general.

Se trata de aspectos interesantes que afrontaremos en otro momento, pero antes de hablar de las consecuencias del sistema tecnológico, es necesario definir que es.

Para Ellul, la Técnica (de ahora en adelante utilizaremos este término en vez de decir tecnología,

ya que es el que el autor prefiere) hoy en día es el factor que determina la sociedad, más que la política y la economía. Pero además, la técnica se ha vuelto un Sistema. Gracias a la llegada de la informática, la técnica ha cambiado: la informática unificando todos los subsistemas (telefónico, aéreo, de producción y de distribución de energía, etc.) le ha permitido volverse un todo organizado que vive dentro de la sociedad, la modela, la explota, la transforma. Se autoalimenta siguiendo su propia lógica. Crea problemas que promete resolver gracias a nuevas técnicas. Se ha vuelto una religión que no soporta ser juzgada. Refuerza el Estado, que a su vez la refuerza. Agota los recursos naturales. Uniforma y mata la cultura.

A través del ordenador, todos los sectores de la organización social ya están interconectados, interactúan y se condicionan recíprocamente. Bases de datos, enormes flujos de información, redes de comunicación inmediatas: la informática permite el crecimiento ilimitado de las organizaciones económicas y administrativas.

El concepto de "sociedad industrial" ya está superado. Es cierto que nuestra sociedad aún está unida a la industria, pero respecto al siglo XIX las máquinas han aumentado enormemente su potencia, se han vuelto mucho más complejas, se han vuelto capaces de controlar otras máquinas o familias de máquinas, la información cada vez está más automatizada y descentralizada. Hoy el ordenador es una presencia constante para gestionar el constante flujo de informaciones que van des de las regiones periféricas hasta las diferentes salas de comando que son dirigidas por "cerebros" del sistema. Respecto a la mecanización industrial, han emergido nuevos aspectos para caracterizar de manera incisiva el avance tecnológico: la automatización, la química, el desarrollo de nuevas fuentes de energía, la cibernética, la informática, la modificación genética, la energía atómica, internet.

El sistema industrial era un mundo cerrado que se desarrollaba de manera lineal y repetitiva. En cambio el sistema técnico está abierto y evoluciona de manera polivalente y no repetitiva: lo que produce valor no es tanto el trabajo humano, sino la intervención científica y la innovación técnica. Este conjunto tecnológico que evoluciona, además, presupone que los seres humanos también se desarrollen universalmente junto a él.

Ellul considera que en la época actual vivimos en una "sociedad técnica". Para Ellul las diferentes definiciones propuestas por otros autores siguen siendo parciales, ya que solo reflexionan sobre uno o más aspectos de la sociedad actual: por ejemplo las definiciones de sociedad programática, burocrática, terciaria, de consumos, tecnotrónica. La definición que hacen los Situacionistas sobre la "sociedad del espectáculo", aunque sea incompleta es significativa, ya que explica como a través de la ideología burgesa, todo en nuestra sociedad se ha vuelto espectáculo: el consumo, la política, la diversión, el trabajo, la familia, e incluso la revolución. Las personas cada vez son más espectadores de lo que sucede a su alrededor, sin sentirse implicadas directamente. Sin embargo para Ellul, la globalización del espectáculo se ha vuelto posible gracias al medio técnico, que también es el factor común de todas las definiciones anteriores, y por lo tanto es el término que él prefiere utilizar.

Por lo tanto la técnica es el factor que determina del sistema actual, y se desarrolla dentro de una continua circulación de "producción y consumo": producción de bienes industriales y de símbolos, de individuos (a través de las técnicas de la educación), de diversiones, de ideologías, de señales, de servicios, de informaciones. Este complejo sistema de circulación presupone una integración cada vez más completa de cada elemento, incluido el ser humano, como objeto. Según Ellul hoy este fenómeno es mucho más

importante que el concepto de la mercancía, producida por el sistema capitalista. Ahora este último concepto se encuentra incluido en el sistema técnico, y es completamente dependiente de él.

Lefebre, otro autor que ha analizado la técnica, sostiene que la importancia y la constante aparición de la técnica han sido posibles gracias a la aparición de una nueva masa social que se ha vuelto casta o clase, la de los tecnócratas. Jacques Ellul critica este concepto, considerando que no hay una clase de técnicos dirigiendo la sociedad, sino más bien que cada uno participa en un nivel del sistema técnico. Es más, el crecimiento del sistema técnico tendería a disolver las clases. Seguramente la composición sociológica de la sociedad técnica a cambiado. Ellul reafirma la clasificación de F. Hetman que ve la sociedad actual subdividida cada vez menos en base a las actividades aplicadas a la economía y cada vez más en relación a la capacidad técnica de las personas. Por lo tanto en la base habría "los que no funcionan y no está cualificados" (personas que no tienen capacidades técnicas y no contribuyen a la organización del sistema), después los "operadores funcionales", y en la cima los "dirigentes-investigadores-inventores". Estos últimos son los nuevos sacerdotes de la sociedad, que con su capacidad de conocer y utilizar las técnicas pueden tomar decisiones en todos los campos. Los expertos, los especialistas de las diferentes técnicas se encuentran por todas partes, des de la empresa hasta la administración, des del gobierno hasta la agricultura, y forman el verdadero engranaje de la sociedad, la red que une todas las piezas y da forma a la coherencia social.

La técnica también desempeña un gran rol de abstracción. Nos aleja cada vez más de la realidad de las cosas y nos sumerge en un mundo abstracto, artificial. Ya no somos capaces, por ejemplo, de considerar la racionalidad de los objetos que consumimos, su funcionamiento, el proceso que ha llevado de su producción a su consumo, estamos deslumbrados por la apariencia que transmiten. Las imágenes producidas por una televisión o por un teléfono móvil disminuyen nuestra concepción de la realidad a favor de la ilusión, de la imagen, de lo no real. Cuando miramos las agujas de un reloj moderno, leemos solo el abstracto concepto del tiempo. El mecanismo está escondido detrás de las agujas y permanece invisible para nuestros ojos, la estética lo es todo. La función desaparece casi debajo de la apariencia. Otros autores, como Mumford y Wiener, han considerado que nuestra sociedad ha llegado a ser una Megamáquina, es decir, un sistema social completamente organizado y homogéneo, como una máquina en la que los seres humanos son los engranajes. Ellos consideran que las primeras Megamáquinas fueron la sociedad egipcia y la mesopotámica, en las que había una organización social muy controlada, ordenada, potente, previsible, sociedades que produjeron enormes resultados técnicos y casi milagrosos. Según Mumford, este sistema encontrará su expresión más perfecta en el futuro inmediato, gracias al ordenador y a la tecnología moderna: viviremos en una sociedad en la que desaparecerá la libertad individual, porqué el sistema es frío, indiferente, anónimo, y solo se interesa en perpetuarse a sí mismo. El orden es esencial para la Megamáquina, y el mínimo desorden se vuelve intolerable. El control sobre los individuos es total, a causa de la difusión de los medios de información y comunicación que permiten recoger y unificar datos sobre cada persona en un único archivo. Este control no solo lo ejercen las autoridades, sino también el público, los demás, la opinión pública, porqué todo lo que hace referencia a un individuo se encuentra debajo de los ojos de todos y se ha vuelto público a través de las telecomunicaciones. En este pasaje los autores anticipan la difusión de las redes sociales y su función actual de control social, al convencer a los individuos para hacer públicas a través de las telecomunicaciones, informaciones sobre sus vidas personales, incluso sabiendo que estas serán controladas y fichadas.

Ellul no comparte totalmente esta visión apocalíptica de la realidad. Considera equivocado considerar que la sociedad babilónica o azteca fueron un mecanismo: seguramente lo eran las normas de los dirigentes, las instituciones, la forma de la sociedad, pero no

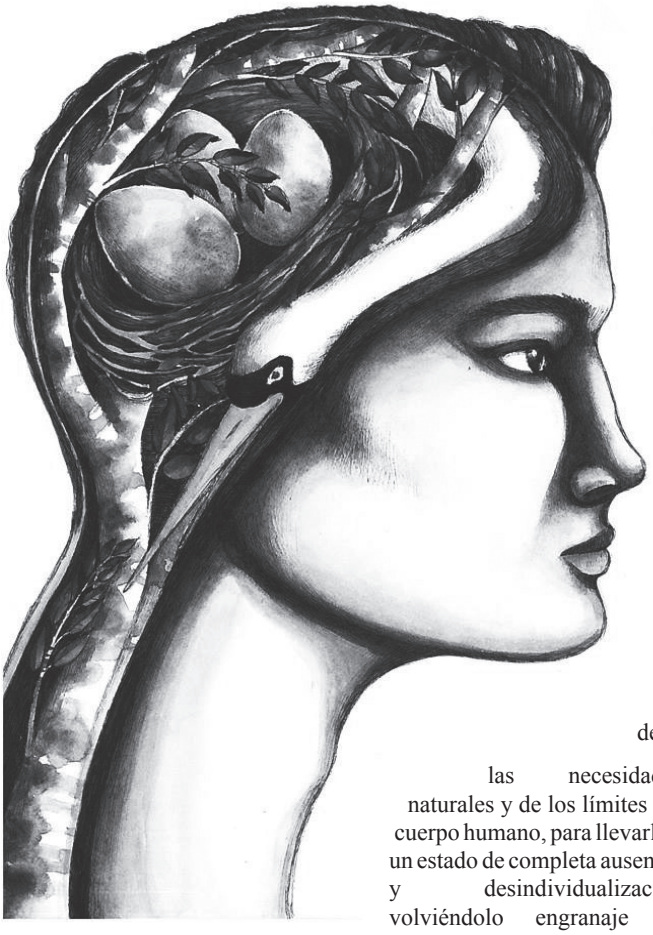

de las necesidades naturales y de los límites del cuerpo humano, para llevarlo a un estado de completa ausencia y desindividualización volviéndolo engranaje de un mecanismo más grande considerado casi "divino".

la realidad social. Ni siquiera nuestra sociedad está totalmente mecanizada: está llena de cortocircuitos, de obstáculos, de caos, tiene amplios vacíos que aún no están controlados por la técnica, las relaciones personales todavía tienen su importancia, y el ser humano no está reducido a simple engranaje. Para Ellul es importante no confundir el sistema técnico y la sociedad técnica. El sistema es riguroso y está conectado a la sociedad, pero nunca la somete completamente, se insiere en ella como un cuerpo ajeno modificándola, pero no hace de ella una máquina. Por lo tanto la sociedad técnica es esa en la que se ha instaurado un sistema técnico, pero no es el sistema técnico, y siempre hay cierto nivel de tensión o de conflictividad entre el sistema y la sociedad.

Evidentemente hay algunos tecnófilos y científicos que desean muchísimo que, a través de la tecnología, la sociedad se vuelva una Megamáquina. Es el caso de los neutopisti, de los transhumanistas, de los proyectos de IBM como el del smart cities... Personas que querrían liberar el ser humano de la "esclavitud"

En realidad cada Utopía describe la sociedad como una Megamáquina, es decir una sociedad ideal en la que hay una conexión perfecta entre las partes del cuerpo social, una sociedad sin fracturas, posible solamente gracias a una organización totalitaria que permite suprimir el poder político. Estas utopías se definen así ya que son irrealizables, o bien realizables solo a través de los progresos de la tecnología, no hay otra posibilidad. Por lo tanto la única utopía/antiutopía posible es la técnica, y es la que describe y anuncia con antelación la identificación entre sistema técnico y sociedad técnica.

¿Pero que se entiende por Técnica? Inicialmente este concepto indicaba muchos fenómenos diferentes, por un lado realidades concretas (la técnica del motor de explosión por ejemplo), por otro lado objetos de estudio científico. Con la llegada de la industria, la Técnica empieza a indicar los procesos de construcción y uso de las máquinas. El estudio de las técnicas se vuelve una ciencia llamada Tecnología, que describe y analiza su historia, los perfeccionamientos etc. A finales del siglo XIX las subdivide en cinco ramas: las materias primas, los procesos y las máquinas que crean el hábitat (incluidos la comida y la ropa), la higiene y la sanidad, la iluminación y la calefacción, los aparatos y los utensilios. Además hay una importante distinción entre herramientas (o utensilios) y máquinas: las primeras sirven para mejorar la eficacia de la acción humana, aumentando la intensidad de sus esfuerzos o de sus capacidades físicas, y permanecen manipuladas por el ser humano, mientras que las máquinas substituyen al ser humano en acciones que no es capaz de realizar autónomamente porqué requieren demasiada energía. Por lo tanto la Técnica viene a indicar principalmente el conjunto de herramientas, máquinas e instrumentos que substituyen al ser humano para la ejecución de una serie de operaciones definidas por él, especialmente para el abastecimiento de energía y a la gestión de información.

Las etapas de la Técnica son asimiladas fácilmente con las del crecimiento industrial, y son dictadas por el tipo de energía producida. Por lo tanto se habla de "primera revolución industrial" caracterizada por el uso del carbón como recurso energético, y de las máquinas construidas en función de este uso. La segunda revolución industrial está caracterizada por la electricidad. Algunos autores hablan incluso de tercera revolución industrial dictada por la invención de la energía nuclear, y de cuarta revolución industrial, producida por el ordenador. En este último caso el giro importante ya no hace referencia a un cambio o a un avance en los recursos de energía, sino al nacimiento de un dispositivo organizativo que substituye al ser humano en gran parte de las operaciones intelectuales.

El carácter dominante del fenómeno técnico es la eficacia, se puede decir que la eficacia es el criterio de elección y de progreso en las Técnicas. Obviamente también existen técnicas perfectamente abstractas (como las técnicas de lectura rápida, por ejemplo), pero el término se utiliza mucho más a menudo para indicar las técnicas mecánicas.

De hecho, hoy las diferentes técnicas, aunque se apliquen en campos diferentes, actúan unas con otras y es imposible estudiarlas de manera independiente. Se han multiplicado hasta recubrir progresivamente todos los ámbitos de la actividad humana. El ordenador es el elemento de unión y de coordinación entre muchas técnicas, y a la vez es el producto de diferentes técnicas. Por lo tanto se llega a una nueva concepción de la Técnica como ambiente y como sistema: la Técnica deja de ser una suma de técnicas para llegar, a través de la combinación y de la universalización, a una especie de autonomía y especificidad.

Se tiende a confundir Técnica y Ciencia, o Técnica y Economía, pero según Ellul para que no haya confusiones el fenómeno técnico sería estudiado como fenómeno en sí, independientemente de sus implicaciones económicas, que se pueden afrontar en otro momento. Afrontar antes el tema de las consecuencias político-económicas de la tecnología significa evitar afrontar el tema de la tecnología en sí, actuar como si se supiese a priori lo que es la tecnología. Naturalmente la Técnica ni siquiera es algo abstracto y desvinculado del contexto. Las nuevas tecnologías que se producen en laboratorios después tienen que difundirse y confrontarse con el mundo real. La Técnica se insinúa en un mundo que no es inerte, y solo puede desarrollarse en relación a este mundo, dentro de un cierto contexto económico, político e intelectual concreto.

La Técnica es más una mediación que un instrumento: es un medio de acción que permite al ser humano hacer cosas que no podría hacer solo con sus fuerzas, pero sobretodo es una mediación entre el ser humano y el ambiente natural. La ropa, la casa, los productos técnicos son pantallas que se han puesto entre el cuerpo y el ambiente, todo un conjunto de mediaciones de las que el ser humano se ha rodeado. En el sistema técnico esta mediación se vuelve exclusiva y total, no hay otra relación posible del ser humano con la naturaleza,

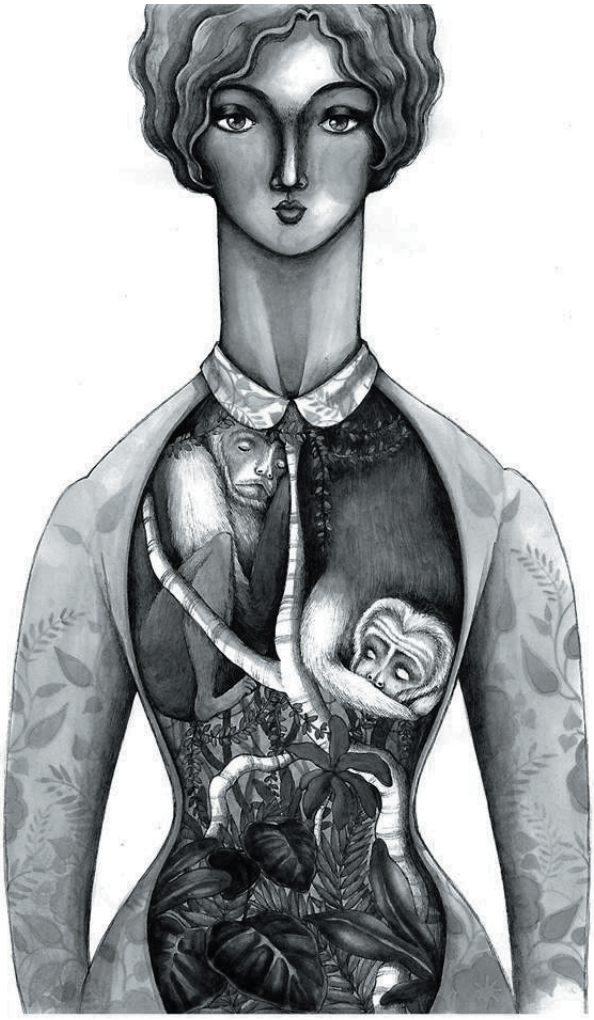

ha desaparecido el conjunto de vínculos simbólicos, poéticos, mágicos, espirituales que el ser humano había forjado en pasado con el mundo natural.

Este Universo de mediaciones técnicas que forman una barrera entre seres humanos y naturaleza se ha ido insinuando incluso en las relaciones entre seres humanos: las relaciones entre individuos ya no se dejan al azar o a la experiencia, sino que están sometidas a toda una serie de explicaciones y esquemas técnicos (dinámicas de grupo, psicología, psicoanálisis, sociología, antropología, pedagogía, etc.) que refuerzan la previsibilidad de los roles y de la conducta de los individuos. La relación entre individuos sucede con la forma técnica y aséptica del "contacto", de la comunicación a través de los medios. La técnica se ha vuelto mediadora de las relaciones entre seres humanos. Y como hoy la técnica es el único mediador reconocido, en realidad consigue huir de cualquier juicio de valor. ¿Quién podrá someterla o eliminarla, si el ser humano ya está completamente inserido en el sistema y con retraso respecto a la realidad en la que vive, incapaz de afrontar los problemas reales.

"Indudablemente aún tenemos la impresión de que cada desarrollo o orientación de la Técnica sucede por intermediación del hombre, de la masa o de la opinión pública. Pero no olvidamos que se trata de un hombre que ya se encuentra dentro del sistema y sobre el que se ejercita presión no solo por parte de la realidad existente, pero también de lo posible previsible y esperado. Lo que hoy es posible por efecto de las técnicas modela el deseo en el que se origina la opinión pública. Esta, a su vez, hará presión exigiendo la realización de lo que es posible." (...) Entonces se podría creer que la presión de la opinión pública es la mediadora y directora: en realidad esta desempeña este rol solo porqué se ha performado, adaptado, y sometido a cada técnica posible, tomando así cualquier independencia y peculiaridad". [Jacques Ellul "El sistema técnico"]

Además, la mediación técnica en las relaciones humanas es estéril y aséptica, en ella no hay lugar para juegos ni equivocaciones, ni recuerdos ni proyectos, se ha substituido a las mediaciones poéticas para que el ser humano se encuentre en un universo estéril, sin microbios ni gérmenes. Los seres humanos entran cada vez más en contacto unos con otros a través de instrumentos técnicos (teléfonos, internet, técnicas psicológicas de comunicación), pero sobretodo el ser humano entra en contacto con toda la humanidad a través de medios técnicos (tv, internet, radio), que constituyen el reino de las llamadas relaciones largas, cualitativamente diferentes de las relaciones cortas, no mediáticas.

Hoy la consciencia del ser humano está formada directamente por la presencia de la técnica, de la inmersión en el ambiente técnico, ya que el sistema ha invadido todo lo vivido y todas las prácticas sociales. La mediación de la Técnica se ha generalizado de tal manera que ha constituido un nuevo universo, se ha vuelto el ambiente del ser humano.

"Esto significa que el ser humano esencialmente ya no se encuentra en el ambiente "natural" (constituido por lo que normalmente es llamado "naturaleza", campo, bosques, montañas, mares, etc.) ahora está en un nuevo ambiente artificial. Ya no está en contacto con la realidad de la tierra y del agua, sino con la de los instrumentos y los objetos que forman la totalidad de su ambiente, que ahora ya está constituido de asfalto, hierro, cemento, cristales, plástico. Ya no necesita reconocer las señales del tiempo que hará (...) pero tiene una necesidad absoluta de conocer las señales de tráfico. Incluso el problema del tiempo ya no se resuelve a partir del conocimiento del cielo, del viento etc. sino de las transmisiones meteorológicas. El hombre se relaciona con los elementos naturales solo a través de un conjunto muy completo de técnicas que en realidad la relación es solo con estas técnicas. El ambiente natural desaparece. Hace falta considerar la ciudad, producto esencial de la Técnica: en ciudad el hombre se pone en contacto con los elementos de la naturaleza solo accidentalmente (parques, árboles en los jardines). Ya no hay nada que sea espontáneamente natural. Fuera de las ciudades la naturaleza está destinada al pasatiempo, al relax, dada la pérdida de importancia de la agricultura y de la vida campesina. (...) Se puede pensar en cualquier aspecto de la vida, y se nota que por todas partes se produce el mismo movimiento – tanto que la educación de los niños está orientada hacia el conocimiento de este ambiente (para un niño es más útil saber cómo atravesar la calle y conocer las fábricas, que los elementos de la naturaleza) y hacia una preparación técnica para ejercer un trabajo – la técnica es el ambiente de vida no solo porque excluye la relación directa con los elementos naturales o porque altera los que han quedado (agua, aire) o porque el ambiente humano ahora ya está constituido solo de objetos técnicos, pero también por el hecho de intervenir directamente sobre la vida del hombre y solicitarle adaptaciones comparables a las que anteriormente había pedido el ambiente natural. [Jacques Ellul "El sistema técnico"]

Ya no se intenta conocer el ambiente natural como tal. Nuestro conocimiento se basa en una abstracción del ambiente natural percibida a través de técnicas cada vez más refinadas, pero el ambiente donde vivimos es mecánico y técnico, y está estudiado directamente como tal. Hoy el ser humano tiene que estudiar el ambiente técnico exactamente como el ser humano "primitivo" tenía que "estudiar" el ambiente natural, para sobrevivir y sacar provecho de este. El ambiente urbano, incluso estando constituido exclusivamente por productos técnicos, aún mantiene cierta espontaneidad, caos, irracionalidad, exuberancia del ambiente natural en relación al ser humano, que ha introducido sus propios desordenes: hay suciedad, rincones misteriosos, lugares abandonados, aspectos no funcionales. Evidentemente estos últimos años se ha vuelto a definir una planificación rigurosa de las ciudades y de sus flujos de datos para llegar a una tecnificación casi perfecta del tejido urbano, sobre el modelo de las ciudades nórdicas.

En la fase actual ya no se nos obliga a utilizar técnicas, sino a vivir con ellas en su ambiente.

Nuestra adaptación a las realidades naturales, producto de milenios de evoluciones, se ha vuelto inútil: ya no nos sirve de nada saber distinguir las hierbas comestibles de las venenosas, o saber cómo acercarnos a una presa, tenemos que adaptarnos a un nuevo conjunto de realidad, aprender técnicas para movernos por el mundo e interactuar con lxs otrxs. El ambiente técnico ya no es un conjunto de piezas que utilizamos ocasionalmente (para trabajar o distraernos), sino un conjunto coherente que nos rodea por todos lados, que penetra dentro de nosotrxs, y del que ya no podemos librarnos: ahora ya es nuestro único ambiente de vida.

El ambiente artificial en el que estamos inmersxs se caracteriza por la invasión de objetos. Pero estos objetos en sí no tienen mucho para nosotrxs, su recambio es muy rápido, se consumen y se tiran. El mecanismo técnico que los produce es el que caracteriza nuestra sociedad, no los objetos. La proliferación de los objetos no es un fenómeno independiente ni la respuesta a un deseo del ser humano, sino que es el efecto de la aplicación de los medios técnicos. Así llegamos a la conclusión decisiva de que nuestro universo no es un universo de objetos, sino un universo de medios y un sistema técnico.

El hecho de que el ambiente técnico se haya vuelto nuestro ambiente de vida conlleva cambios importantes por lo que respecta a los ambientes tradicionales en los que la historia humana se ha desarrollado hasta ahora, esquemáticamente Naturaleza y Sociedad.

"El nuevo ambiente técnico actúa por penetración y fragmentación a diferencia de los anteriores: no hay un abandono del viejo ambiente (natural) a ventaja del nuevo (técnica). El nuevo penetra y el antiguo, lo absorbe, lo utiliza, pero para hacerlo lo fagocita y lo desintegra. Como un tejido cancerígeno que prolifera sobre un precedente tejido no cancerígeno. El ejemplo visible más simple es la extensión del ambiente urbano en el rural a través del crecimiento de las zonas periféricas. El ambiente técnico no podría existir si no se apoyase y sacara sus proprio recursos del ambiente Natural. Pero mientras lo agota y lo extenúa, lo elimina como ambiente y lo substituye. La técnica se vuelve ambiente justo porqué el anterior deja de serlo, pero esto implica la destrucción como ambiente y un uso tan extremo hasta el punto de no dejar nada – en otras palabras, el famoso "agotamiento" de los recursos naturales no es solo el resultado de un uso abusivo de las técnicas, sino fundamentalmente un establecimiento de la técnica como nuevo ambiente humano.".

[Jacques Ellul "El sistema técnico"]

La técnica es necesariamente simplista, reductora, operacional, instrumental y reordenadora en todos los ámbitos en los que interviene. Reduce todo lo que era natural a objeto manipulable: y lo que no puede ser manipulado o utilizado no tiene valor, es privado de sentido y neutralizado. Esto es lo que ha sucedido con el concepto de "libertad", ahora que se han destruido los valores que podían darle un sentido.

Sin embargo, el dinamismo del sistema técnico, que lo hace avanzar remplazándose cada vez más al ecosistema natural, se encuentra frente a un gran obstáculo. El ambiente natural aún no ha desaparecido del todo y el ser humano necesita aire y agua para vivir. Ha sucedido un cambio decisivo en la historia de los seres humanos: antes estos vivían en un ambiente natural y utilizaban instrumentos técnicos para vivir mejor, defenderse y explotarlo. Hoy viven en un ambiente técnico y el antiguo mundo natural solo les proporciona espacio y materia prima. No se trata de una imitación del ambiente natural (muy complejo, entre otras cosas), sino de la verdadera y propia creación de un nuevo ambiente, aunque en muchas ocasiones estemos obligadxs a substituir mecanismos naturales complejos, que se vuelven indispensables, por mecanismos técnicos simplificados, introduciendo siempre nuevas regulaciones externas. Según una de las leyes fundamentales de la ecología, la estabilidad de un ecosistema se alcanza a través de una complejidad cada vez mayor, que permite una adaptación diversificada. Nuestra modificación y artificialización del ambiente natural vuelven el ecosistema más vulnerable y menos capaz de adaptarse, llevando a consecuencias a menudo desastrosas, ya que no conocemos exactamente las complejidades del ecosistema que estamos destruyendo. Lo descubriremos solo con las consecuencias de su desaparición. El pasaje que se ha producido de un ambiente natural a uno técnico ha provocado que ahí donde la naturaleza nos imponía su ritmo evolutivo, hoy está la técnica: ahí donde la naturaleza determinaba algunas estructuras sociales, hoy está la técnica; ahí donde la naturaleza nos proporcionaba las materias primas, hoy nos interesa el progreso de la acción técnica.

El ambiente técnico nos lleva a pensar que todo se vuelve un problema técnico, y efectivamente en cierta medida es justo así. Como más avanzamos tecnológicamente, más aumenta nuestra vulnerabilidad y dependencia del sistema, de mecanismos técnicos que substituyen los mecanismos naturales. Cuando no tengamos más agua potable de la naturaleza, dependeremos de instalaciones de depuración o de desalinización del agua marina. Una eventual falta de agua potable ya no será por la sequía sino por una avería en un establecimiento, por lo tanto un problema técnico. Lo mismo se puede decir sobre nuestras provisiones de comida, que ahora ya dependen totalmente de un mecanismo de producción, transporte y distribución de productos dependientes de medios técnicos. Con la llegada del ordenador también estamos delegando cada vez más nuestras capacidades intelectuales a las máquinas...

Si esta breve introducción a las ideas de Jacques Ellul os ha gustado, aconsejamos la lectura de su ensayo "*El sistema técnico. La jaula de las sociedades contemporáneas*".

Artículo de **Fenrir**

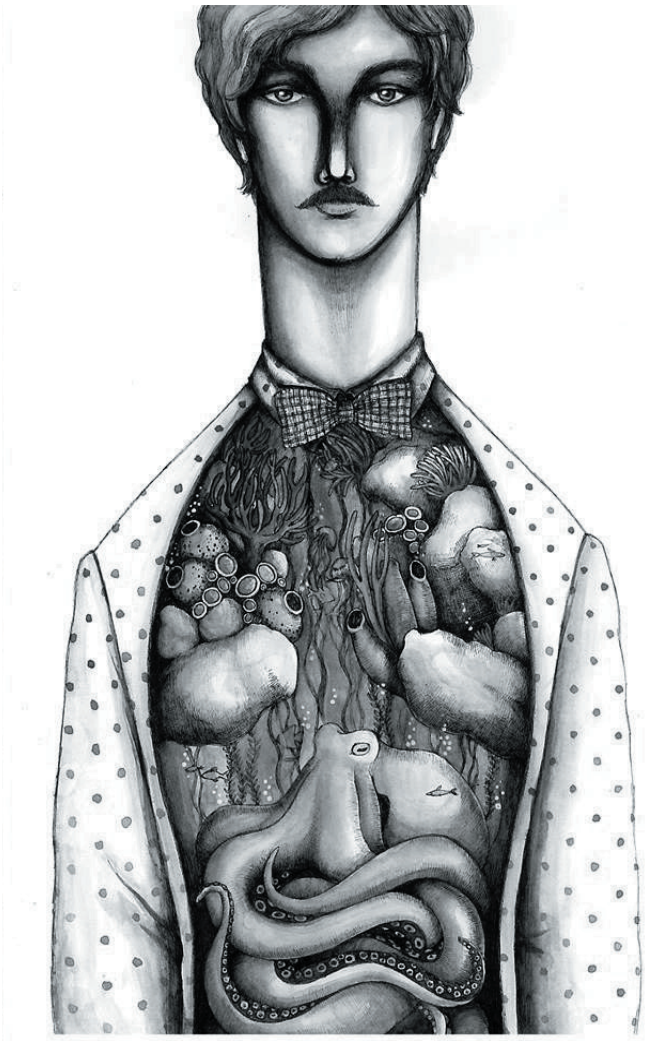

El miedo de la libertad

LAS NUEVAS FRONTERAS DE LA CONNIVENCIA CIUDADANA

Los nuevos proyectos del poder

El poder evoluciona y junto a él sus estrategias de dominación también. La democracia representativa está en crisis, y la confianza de muchas personas frente a la su política se está cayendo des de hace años, como testimonio de un abstencionismo electoral cada vez más marcado. Mientras que las crisis sociales y ecológicas se agravan, los representantes del poder cada vez són menos capaces de mantener sus promesas, y las contradicciones de un sistema insostenible les explotan en las manos cada día más.

Por lo tanto el poder busca una nueva estrategia, que es la tendencia de quien gobierna a implicar cada vez más activamente a sus propios súbditos en la gestión de su propia miseria. Se ha dado cuenta de que si los habitantes de una ciudad o de un país tienen la impresión de ser parte activa en la gestión de la porción del territorio en el que viven, es mucho más fácil que estos se vuelvan amigos de las instituciones y estén preparados para defender el sistema y los valores que este propaga.

Así que las instituciones locales tienden a adoptar cada vez más canales de "planificación directa" (sondeos online, asambleas públicas etc.) a través de los cuales los ciudadanos pueden contribuir en aspectos de poca relevancia e ilusionarse de participar activamente en la administración de las ciudades y en la gestión del poder.

Además, cada vez es más frecuente, ver a grupos de ciudadanos o habitantes de algunos barrios organizarse dentro de asociaciones o comités, a menudo dirigidos por algún concejal o político, sobre varias cuestiones respecto al territorio en el que viven. Lo que es verdad es que la participación o la auto-organización del ciudadano en estos grupos esta promovida, estimulada o tolerada por las instituciones cuando es funcional para la difusión de los valores democráticos, mientras que es reprimida y desanimada si corre el riesgo de tomar direcciones no recuperables por el sistema, por ejemplo cuando grupos o individuos anti-autoritarios hacen tambalear peligrosamente la inofensividad de la protesta.

Es idea "inteligente" de las izquierdas y de los partidos populistas como el Movimiento 5 Estrellas, la de la democracia participativa, que apunta a reducir cada vez más las distancias entre quien gobierna y quien está gobernado, obviamente no des de un punto de vista material sino des del punto de vista de compartir los valores. Pero las diferencias de clase y los privilegios entre las diferentes componentes sociales permanecen muy marcadas, se omiten del discurso, y ya no implican necesariamente una supuesta elección del lado en el que estar, si con quien defiende el poder o quien lo combate. Hoy nos encontramos inmersxs en una configuración social totalmente nueva, y de la que aún nos cuesta comprender las implicaciones.

En las zonas urbanizadas, y no solo ahí, está surgiendo una nueva comunidad invisible que más que compartir la pertenencia a un mismo contexto social y de clase (aunque implica sobre todo a la clase media) comparte la adherencia a los valores ciudadanos, que de hecho son los mismos que propaga el sistema. Al lugar de la atomización y de la alienación que caracterizaban hasta hace poco tiempo la vida en las ciudades y que mantenían a las personas separadas las unas de las otras, últimamente está surgiendo una nueva y preocupante fuerza de cohesión social de masa: la defensa del sistema que nos oprime. Algunos ejemplos preocupantes son parte de la crónica de los últimos meses.

Lo que ha sucedido después de los enfrentamientos del 1 mayo en Milán contra la abertura de la Expo es emblemático. Dos días después de la manifestación que ha causado grandes daños a bancos, tiendas y coches de lujo, miles de ciudadanos -los medios hablan de 20.000, el 1% de la población de milano- han salido a las calles armados con esponjitas y desinfectante y han limpiado las paredes del centro de la ciudad de los indecentes escritos que dejaron los manifestantes, bajo el eslogan "¡Que nadie toque Milano!". Una idea del PD [Partido Democratico] vendida por "movimiento espontáneo de los milaneses y ciudadanos" en revuelta contra la que describen como "violencia devastadora" -no contra la expo sino- contra el centro de la ciudad, su corazón, su imagen, su vitrina frente a los turistas y visitantes. Una idea que efectivamente ha recogido números impresionantes y revela cuanta gente hay compartiendo los valores que el sistema les ha hecho tragar con facilidad. Des del palco de la manifestación, como está previsto, alcalde y asesores no han perdido la ocasión para condenar el "abuso y la violencia" de los manifestantes exaltando el prestigio que la Expo habría dado a la ciudad.

Un verdadero ejemplo de democracia participativa, de auto-organización des de abajo (pilotada) por la ciudadanía hacia el objetivo de la defensa del orden establecido.

Como en otros casos, son fundamentales los instrumentos como las redes sociales para mantener una conexión directa (o supuestamente directa) entre ciudadanos e instituciones y para difundir rápidamente citas como esta para implicar a los ciudadanos más voluntariosos.

Después del éxito de "¡Que nadie toque Milano!", la administración de la ciudad ha pensado seguir alargando la brecha que se abrió en la confianza de los ciudadanos hacia las instituciones, e idear otras iniciativas de participación directa. Así ha nacido #bellamilano (con la almohadilla, para estar más a la moda), en la que participan asociaciones para la tutela de los bienes comunes (de esas que se comprometen en la lucha contra los grafitis en los comités de inquilinos de las casas populares, des de las asociaciones de comerciantes hasta los comités de barrio), las empresas de limpieza del ayuntamiento -que ponen a disposición los instrumentos y la maquinaria necesaria- y ciudadanos voluntarios que quieren ayudar a limpiar diferentes zonas de la ciudad de pintadas, basura, etc., "para continuar con el compromiso de implicación de los ciudadanos de cuidar sus ciudades". Por otra parte, en otra iniciativa organizada por el Ayuntamiento de Lombardia, Protección Civil y otras entidades han visto implicados a los ciudadanos milaneses en las operaciones de limpieza del rio Lamboro para prevenir las inundaciones.

Surge la sospecha de que estas estrategias de las instituciones milanesas tienen algo que ver con el proyecto "100 Resilient Cities" promovido por la Fundación Rockefeller" - si, la misma que en el siglo pasado ha financiado la difusión de la eugenética, de la "revolución verde" y de las biotecnologias en todo el mundo. De hecho la Fundación Rockefeller ha destinado 100 millones de dólares a las ciudades seleccionadas para este proyecto -entre las que hay Milano-, y se propone ayudarlas a volverse más *resilientes*. Por *resiliencia* se entiende la capacidad de un organismo para adaptarse a las emergencias y a los cambios climáticos, sociales, económicos: en el caso de las ciudades, ideando estrategias de adaptación frente a eventos imprevistos como desastres naturales, revueltas urbanas o cualquier cosa, y aplicando estrategias urbanas de recualificación en las zonas periféricas. Entre las diferentes áreas de intervención hay una que se llama "resiliencia social y de la colectividad". Pero es difícil encontrar información sobre los proyectos concretos que tiene, que por lo que parece se mantienen ocultos.

Los valores del sistema

De estos ejemplos surge uno de los valores fundadores de la vida del ciudadano metropolitano, bien integrado, de clase media: la *defensa de la decencia*. La defensa de la decencia es la desesperada defesa de la apariencia. Mientras que el espacio urbano en el que nos movemos se vea limpio, ordenado y organizado, y la rutina transcurra tranquila y de manera previsible, es más fácil ilusionarse pensando que no hay problemas en nuestras propias vidas ni en el mundo que nos rodea. La ciudad debe aparecer *bonita* (una contradicción ya de por sí), su reputación y su imagen son defendidas, porqué el verdadero ciudadano se identifica con la ciudad en la que vive como un nacionalista se identifica con la nación. ¿Cuales son de hecho las cosas que más molestan al ciudadano dotado de buen sentido cívico? El hecho de que haya quien no paga el billete en los medios de transporte públicos, la abundancia de excrementos de los perros en las aceras, la porquería en los parques y en las calles, los agujeros en el asfalto, y sobre todo la presencia de personas *indecentes* que viven en la ciudad y estropean su imagen respetable: prostitutas, mendigos, gitanos, migrantes, sin techo, vagos, drogadictos, vendedores ambulantes, punks, okupas, anarquistas... E inadaptados de la sociedad, que alteran el sentido estético del buen ciudadano y dañan su sueño de ciudad totalitaria (además de hacer bajar el valor adquisitivo de los inmuebles de la zona).

Otras noticias recientes de crónica italiana hablan de grupos de ciudadanos que se auto-organizan junto a grupos de extrema derecha contra la llegada de personas migrantes destinadas a ser alojadas en estructuras de su territorio. Esto ha sucedido durante el mes de mayo 2015 en Marino, en las puertas de Roma, donde la protesta ha culminado con un ataque a la estructura preparada para albergar a los migrantes, y se ha repetido en la misma provincia romana (en Casale San Nicola), en julio: Donde durante tres meses los habitantes han organizado un piquete permanente cerca de la ex escuela donde habrían tenido que ser destinadas las 100 personas migrantes, bloqueando la calle para no dejar pasar a nadie y cantando el himno nacional. *Casa Pound* [grupo fascista] también se ha unido a las protestas de los vecinos ya que ha encontrado terreno fértil para sus propias ideas xenófobas y nacionalistas.

Cuando ha llegado un autobús con algunas de las personas destinadas a la ex escuela, los militantes de Casa Pound y los habitantes de la zona han intentado bloquearlo enfrentándose con las fuerzas del orden.

Una escena similar sucedía casi al mismo tiempo en Quinto de Treviso, cuando los residentes (apoyados por *Forza Nuova* [otro grupo fascista]) han llevado a cabo dos días de protestas por la llegada de 100 refugiados. Durante la noche algunos de ellos han entrado en los apartamentos destinados a los refugiados y han tirado a la calle muebles, colchones y otros objetos para quemarlos, otros han acampado con tiendas delante de las viviendas. Así han conseguido convencer a las instituciones para que cambiasen la estructura en la que las personas migrantes habrían sido destinadas.

En este y en otros casos, la auto-organización de los ciudadanos y su implicación en la "gestión del territorio" adquiere explícitas connotaciones racistas y xenófobas y reflexiona sobre los valores realmente compartidos por algunas comunidades, que por supuesto no son la solidaridad, el apoyo mutuo y el antifascismo sino *la defensa de la propiedad y el miedo al extranjero*.

"Emergencia y seguridad" es un concepto que ya se ha vuelto de uso común en los últimos años. Mass media y políticos han creado meticulosamente un clima de terror constante y desconfianza hacia el otrx (normalmente extranjero) para justificar la militarización (cada vez mayor) de las calles y el aumento de la vigilancia. Telediarios y periódicos amplifican y hacen resaltar las noticias más espectaculares hablando de asaltos violentos, violaciones, homicidios y atracos, especialmente si son realizados por personas no blancas o no italianas, para fomentar más miedo y la demanda de más *seguridad*.

La instalación de cada vez más cámaras de vigilancia y el envío a las calles de un número siempre mayor de patrullas de policías o militares no son impuestos, sino solicitados directamente por los habitantes de la ciudad atiborrados por la propaganda mediática, que viven en la desconfianza y en el miedo, convencidos de no poder salir más a la calle sin algún tipo de protección. Cuando ni siquiera el Estado es capaz de satisfacer la creciente demanda de seguridad que solicitan lxs ciudadanxs, estos se auto-organizan en rondas nocturnas de barrio o a la caza de ilegales, prostitutas y "zingaros" (a menudo dirigidos por grupos neo-fascistas que han entendido bien que es lo que a la gente le interesa).

Los proyectos de Control del Vecindario (Neighbourhood Watch), que nacieron en los Estados Unidos durante los años 60-70 y después fueron exportados a Inglaterra, también se están difundiendo en Italia. Estos grupos ya están activos en más de 110 municipios de Italia, formados por ciudadanos voluntarios, que se auto-organizan para controlar la zona entorno de sus propias viviendas, señalando a personas o movimientos sospechosos para prevenir robos, grafitis, vandalismo y así sucesivamente. Así, la colaboración entre vecinos para el control de la seguridad del territorio en el que viven contribuye a aliviar el trabajo de las fuerzas del orden y a reforzar un sentido de comunidad basada en la clausura y en la defensa de la propiedad privada, resultando extremadamente útil para el sistema.

El uso del concepto de *legalidad* - estrechamente vinculado con el de seguridad -como división entre justo y erróneo, ya forma parte de la mentalidad común. Hace tiempo que las instituciones hacen un llamamiento a los ciudadanos para que denuncien las situaciones de ilegalidad que noten en las zonas donde viven: ocupaciones de casas, venda de droga, vendedores ilegales, robos etc. invitando a la delación. Y funciona. No es una novedad que sean justo los "buenos ciudadanos", aún más que la policía, los verdaderos responsables de la detención de muchas personas dedicadas a actividades ilegales, con su velocidad para llamar a las fuerzas del orden cuando algo anormal resalta en sus rutinas cotidianas. Los barrios tienen mil ojos, detrás de cada ventana... Por la defensa de la legalidad y por el proprio sentido de deber cívico, los ciudadanos más cobardes quizás también se descubren héroes y están dispuestos a arriesgar su propia vida para detener a un atracador, un ladrón, quien rompe una vitrina o escapa de la policía (sin ni siquiera conocer porqué lo hace).

Hay que decir que tal vez los ciudadanos no solo la toman con quien es extranjero o subversivo, sino también con las instituciones y los políticos locales, aunque seguramente con mucha menos rabia. En estos años han nacido una serie de comités y grupos de ciudadanos que se organizan y se movilizan en oposición a algunos proyectos específicos de las instituciones respecto al territorio en el que viven, quizás con intenciones admirables (salvar algunos espacios verdes de la especulación sobre construcción o de nuevas infraestructuras para transportes etc.) pero que realmente nunca consiguen ponerse en una perspectiva de conflictividad con el poder ni profundizar la propia crítica hiendo más allá del objetivo práctico inmediato que se han puesto. Normalmente estos comités de protesta reúnen ciudadanos que provienen de ambientes de izquierda, aunque últimamente cada vez más grupos de derecha intentan infiltrarse en estos movimientos.

El discurso que se aplica es claramente reformista ya que la protesta está muy atenta a no salir de los límites de la legalidad, y la mediación con el poder es el único horizonte concebible de victoria. Por esto las instituciones no se preocupan de reprimir a estos movimientos ya que son totalmente inofensivos. Además son un buen terreno de reclutamiento para partidos de izquierdas o populistas en búsqueda de nuevos adherentes.

Los movimientos sociales han contribuido enormemente a crear esta mentalidad de mediación con el poder. Especialmente des de los años 80 en adelante, los diferentes movimientos reformistas y para los derechos civiles que pedían *incluir* en la sociedad algunos grupos oprimidos y que reivindicaban la reforma de algunos aspectos del poder sin poner nunca en discusión su existencia, no han hecho nada más que reforzar el sistema enseñándole como aparecer más inclusivo y benévolo. La satisfacción de peticiones parciales que no cambian nada de la naturaleza del dominio siempre ha servido para apagar des del principio la rebelión de la mayoría de las personas y para apartar (incluso con el uso de la violencia) a aquellos pocos irreductibles que en cambio amenazan con volverse verdaderamente peligrosos.

Hoy, partidos como el Movimiento 5 Estrellas no solo se sientan en el parlamento sino que están siempre preparados para implicarse en muchos de los comités ciudadanos que nacen espontáneamente contra algunos proyectos del territorio, con la idea de un participación activa de todos para mejorar juntos la democracia. Obviamente representantes de partidos, instituciones locales o asociaciones políticas hacen incluso de perros guardianes de las protesta, garantizando que esta no salga nunca de la frontera de la estéril indignación civil o de los límites de la legalidad (excepto alguna acción simbólica de desobediencia civil que puede ser concedida, tal vez, para encender la atención de los mass media). En el caso de que alguien no alineado superase aquella línea, no dudan en desvincularse y tomar distancias que dejan bien claro cuál es el límite que no se puede superar.

Por lo tanto la *legalidad* permanece uno de los criterios primarios e imprescindibles de estas movilizaciones. Cuando un grupo de ciudadanos protesta contra una obra nociva, por ejemplo, ¿qué métodos se usan y qué motivaciones se expresan? Normalmente se usan todos los instrumentos legales concedidos por la democracia: recursos al tar, habilidades de los técnicos y expertos, recogidas de firmas para depositar en el parlamento, adquisición de terrenos en el lugar de las futuras obras, etc. A menudo más que la nocividad de la obra en sí, lo que se denuncia es la ilegalidad. Los contratos amañados, los tratos con la mafia de las empresas implicadas en obras, la falta de todas las autorizaciones... los diferentes eslóganes pintados en las paredes y en las montañas como EXPO=MAFIA o TAV=MAFIA no nos dicen nada sobre la nocividad de las obras sino que solo denuncian la *ilegalidad* de algunos aspectos de su realización.

Incluso muchos de los llamados "antagonistas" y grupos de izquierda radical a menudo caen en este juego, y en vez de hacer un discurso más amplio contra el Estado y sus leyes, refuerzan involuntariamente los valores del sistema como la legalidad, utilizándolos, cuando les es cómodo para sus finalidades. Si la policía golpea y hiere a los manifestantes en una manifestación, estos últimos denuncian públicamente la ilegalidad de las hazañas de la policía y su manera de actuar fuera de sus propias reglas. Tal vez la denuncia no solo es figurada, sino real. ¿No es quizás absurdo denunciar a los defensores de las leyes... su no-respeto de las leyes? Esto indica un estupor respecto al hecho de que

El miedo a la libertad crea el orgullo de ser esclavxs

las leyes, en vez de protegernos, se utilizan contra nosotrxs. ¿Estos "antagonistas" quizás pensaban que la naturaleza de las leyes fuese la defensa de un ideal de justicia, en vez de la defensa del orden establecido basado en el privilegio y en el poder de pocos?

Por lo tanto estos son los valores que los ciudadanos han asimilado después de años de propaganda mediática, los valores que defienden poniéndose en juego directamente para proteger la democracia: decencia, seguridad, legalidad, además de la propiedad privada y los privilegios. La lección que el poder ha enseñado, ha sido demasiado bien aprendida por sus súbditos, hasta el punto de que tal vez la situación ha dado un vuelco. Ahora estos últimos son los que acusan al poder de ser corrupto, los que se quejan de los políticos, policías y magistrados que no actúan de manera totalmente legal, ¡o los acusan de no garantizar a la ciudad bastante seguridad! ¡El ciudadano medio se ha vuelto más policía que el mismo policía en defensa de las leyes y de los valores del Estado!

La ciudadanía defiende sus propios derechos democráticos, la propiedad y la legalidad, a menudo adoptando un rol activo al asegurar al poder la paz social. No son raros los casos de ciudadanos (de cualquier franja social, des del vendedor ambulante inmigrante hasta el empleado) que se ponen en juego, incluso arriesgando sus propias vidas, para detener a quien realiza acciones ilegales y entregarlo a las autoridades... la mayoría de las personas en la sociedad actual eligen respetar los abusos, la opresión y el dominio sobre el que se basa el sistema social en el que viven, otras eligen ser activamente cómplices del poder; no tiene sentido seguir viendo a los ciudadanos como nuestros posibles aliados, ya que a menudo son nuestros posibles enemigos, al estar preparados para llamar a la policía o intervenir directamente cada vez que se interrumpa su querida paz social.

Ya no es tiempo de tener confianza o falsas expectativas en las masas educadas según los valores de la actual civilización industrial, puesto que la mayoría de las personas ya han perdido el sentido de lo que es la vida y la libertad, a favor de una mentalidad vacía y alienada.

Por supuesto que hay y siempre habrá individuos, lamentablemente cada vez más raros, que se revelan a la moral y a los valores dominantes, pero para nuestro recorrido de subversión no podemos depender de una cuestión numérica de complicidades.

¡Lejos de desanimarnos por esto, seguimos adelante con nuestros recorridos y nuestros proyectos basados en la afinidad real y en el odio hacia la autoridad!

Artículo de: **Fenrir**

Devastación ambiental y confrontación con el poder.

Develando al enemigo propagando su destrucción

Una problemática ineludible en nuestra época

No hay duda de que hoy asistimos a un proceso acelerado de devastación medioambiental producto de la explotación desarrollada por siglos por la civilización y su contemporánea forma autoritaria-capitalista.

Intentando salvar fuentes de poder y riqueza, el sistema de dominación y quienes lo sustentan han adquirido hoy un disfraz ecológico y echan mano a diversas estrategias de dilatación de la crisis ambiental en curso. Así, desde hace unos cuantos años hemos visto la proliferación de una "cultura ecológica" promovida desde el sistema y sus empresas, apareciendo toda una gama de "eco-empresas", "sellos verdes" en conocidas marcas del capitalismo, y explotación de recursos naturales con criterios "amigables con el medioambiente". Y en paralelo a estas estrategias se desarrollan ciertas políticas públicas y una creciente oferta de carreras profesionales bajo la idea del llamado "desarrollo sustentable".

En estas estas lógicas, cuyo objetivo es afianzar la dominación y la explotación de la Tierra, los anárquicxs/antiautoritarixs no podemos confiar ni mucho menos reforzarlas por acción u omisión en nuestro quehacer por la Liberación Total.

El capitalismo verde, las reivindicaciones ambientalistas y las luchas sin propuesta de ofensiva.

En nuestra época actual, una de las expresiones delsistema de dominación consiste en el paradigma del "capitalismo verde", el cual, ansioso por sacar provecho de la crisis ambiental, promueve la idea de que un "consumo verde" sería una clave esencial para salvarel planeta.

Se difunde así una conciencia y prácticas supuestamente ecológicas que sirven por un lado para desarrollar y afianzar un nuevo y lucrativo ciclo de producción y consumo, y por otro lado es utilizado para cohesionar a toda la estructura social en una "comunidad verde" cuyo elemento aglutinador pareciera ser la idea de la continuidad de la vida en la Tierra. Con esta estrategia, el dominio genera para sí mismo nuevas perspectivas de generación de riqueza, al mismo tiempo que -anteponiéndose a crisis futuras- busca profundizar su poder bajo un discurso que anule las contradicciones y conflictos al interior de la sociedad.

Mientras esto ocurre, diversas iniciativas y luchas se levantan en contra de la devastación ambiental y sus variadas expresiones. Megaproyectos de extracción de los llamados "recursos" naturales, construcción de infraestructuras urbanas que arrasan con bosques, lagos y montañas milenarios, construcción de plantas hidro y termoeléctricas, etc., son hoy cuestionados y rechazados por luchas cada vez más masivas.

Sin embargo, muchas de estas iniciativas no rompen con la totalidad de valores y relaciones promovidas por la civilización y su expresión capitalista-autoritaria. Así, la idea antropocentrista de la Naturaleza como un "recurso" al servicio de la especie humana es un elemento recurrente en luchas ambientales que podemos ver a nuestro alrededor (HydroAysén, Alto Maipo, etc). La misma idea del "ambientalismo" tiende a reproducir la lógica de especialización y los roles pre-establecidos a la hora de luchar contra un aspecto puntual, parcial y específico de la dominación. Bajo estas lógicas, las estructuras de poder y la existencia del Estado suelen no ser cuestionadas, sino que reforzadas a través de discursos ciudadanos y prácticas peticionistas (firmas ante parlamentarios, propuestas de ley, partidos ecologistas, etc.) que buscan frenar proyectos a través de la institucionalidad del orden social demandando "mayores regulaciones" hacia las empresas por parte de las autoridades. Propio de las luchas ciudadanistas es también el discurso pacifista que busca desmarcarse de cualquier expresión de cólera o lucha frontal materializada en la violencia y el ataque directo contra los explotadores y quienes los defienden y protegen.

Caso aparte es el reciente florecimiento de individuxs y grupos "libertarios" y anarquistas que llaman a volver a la Tierra, denunciando las lógicas de poder presentes en la devastación ambiental y generando conciencia sobre prácticas de autosustento. Estas iniciativas son valorables, pero muchas veces carecen de una perspectiva de destrucción y ataque directo contras lxs responsables de la devastación ambiental, quedándose en la difusión de la denuncia y en

darnos consejos útiles sobre prácticas ecológicas autogestionarias.

La perspectiva anárquica del ataque multiforme contra los/as verdaderos/as responsables.

Una praxis anárquica combativa debiera sin duda saber poner en evidencia que las problemáticas medioambientales son solo un aspecto de las lógicas de poder imperantes en la sociedad civilizada-capitalista. En esto, los grados de responsabilidad van desde la ideología del especismo y el progreso civilizado reproducida por gran parte de la población, hasta los/as dueños/as, representantes y defensores/as de la empresas que devastan la naturaleza. Un accionar anárquico en ofensiva debe apuntar su crítica a la responsabilidad de los/as ciudadanos/as, aunque sin equiparar su responsabilidad con la de quienes forman parte de las estructuras de poder político y económico que se enriquecen con el dominio y explotación de la naturaleza. Contra estos últimos es necesario desatar prácticas de ofensiva sin contemplaciones.

La explotación de la naturaleza es entonces el resultado de estructuras sociales de poder y dominación que deben ser atacadas apuntando a su destrucción.

Un pronunciamiento anárquico sobre el tema debiera entonces comenzar por identificar claramente al enemigo llamando a atacarle, mientras en paralelo se propagan prácticas de autogestión y autonomía difundiendo y materializando la idea cortar nuestra dependencia con el sistema.

Junto a ello, es esencial asumir que toda intervención anárquica debe apuntar al desborde de cualquier lucha específica, propagando una crítica práctica radical que eche por la borda toda ilusión peticionista y democrática, apuntando en la perspectiva de la confrontación contra el poder y la propagación de nuestros valores de vida en lucha, como la libre asociación a través de la afinidad por la Liberación Total: humana, animal y de la Tierra. En esto, es tremendamente esencial y necesario actuar por nuestra propia cuenta sin esperar convocatorias o movilizaciones de otros, potenciando nuestra autonomía a través de la organización informal entre compañerxs afines.

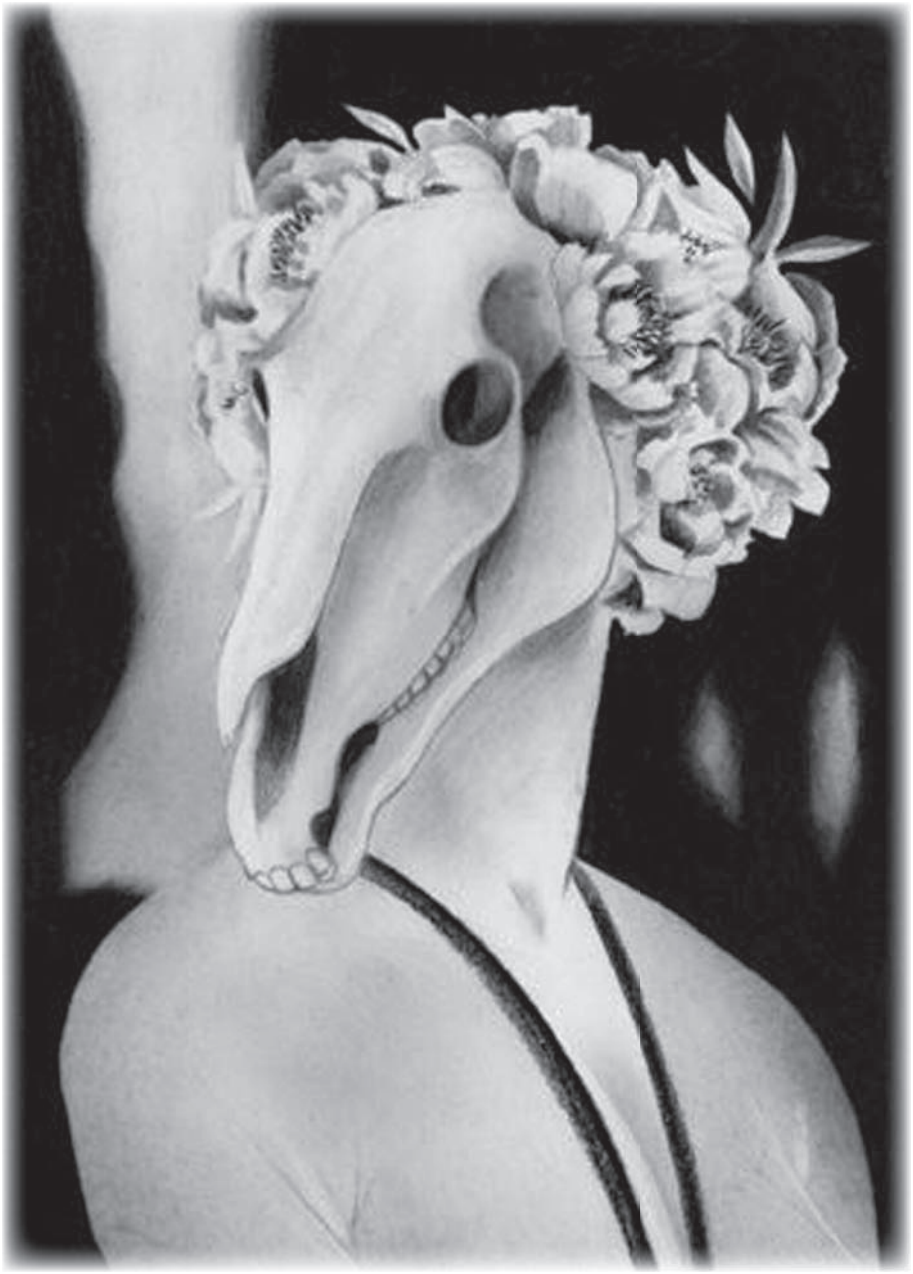

El llamado es entonces a propagar por todos lados el antagonismo con el orden social en todas sus formas, difundiendo y practicando con propaganda y acción la idea de la destrucción total de la dominación y combatiendo toda falsa oposición contra el poder y su modo de vida autoritario, alienado y mercantil.

Tenemos a nuestro alcance la experiencia fresca de las células horizontales auto-organizadas del Frente de Liberación de la Tierra a lo largo y ancho del mundo. Tenemos en la memoria el recuerdo vivo de Remy (Francia) y todxs lxs guerrerxs que han caído en los combates contra la depredación de la civilización capitalista-autoritaria. No olvidamos que somos parte de la Naturaleza y la defenderemos atacando toda expresión de poder y mercantilización de los seres humanos, de otras especies y de la Tierra en su conjunto.

¡Que la ofensiva antiautoritaria arrase contra el capitalismo verde, sus falsos/as críticos/as y contra toda autoridad!

Articulo de: **Contra Toda Autoridad n.2** – *Mayo 2015 Chile*

VISIONES DEL PRESENTE

LA ROBÓTICA APLICADA A LA GUERRA

Cuando pienso en las luchas que llevo adelante contra el sistema, me doy cuenta de hasta qué punto el poder ha llegado a insinuarse en mi intimidad. Me basta pensar en algunos años atrás cuando la tecnología en mi cotidianidad no era tan presente y fuerte, y lo difícil que es hoy no dejarla entrar en cada uno de mis pensamientos y gestos.

La era en la que vivimos es la era del capitalismo tecnológico y para entender cómo se mueve el poder debemos entender la tecnología, que influencia nuestra vida, nuestros cuerpos y nuestro modo de pensar.

Leyendo los libros que hablan de luchas pasadas también veo un desnivel de fuerzas cada vez mayor entre el pasado y el presente: mientras que hasta hace un siglo era posible luchar contra el enemigo con sus mismas armas (fusiles, pistolas) hoy esto es imposible por la gran cantidad de armas tecnológicas irreproducibles sin el aparato extremadamente complicado que las sostiene (centros de investigación, experiencia científica, materiales y organismos genéticamente y atómicamente manipulados) que se encuentran en manos del enemigo.

A partir del momento en que la industria ha perdido el control del mundo, la guerra se ha vuelto industrial. Hoy la ciencia constituye la base de las fuerzas productivas, la economía se prolonga en la guerra y la guerra se vuelve económica, industrial, científica y tecnológica. La investigación científica, fundamental para nuevos descubrimientos tecnológicos, financia, produce y sostiene las guerras de todo el mundo.

Así la tecnología se vuelve la continuación de la política, de la guerra y de la economía con otros medios, dando la posibilidad a los estados capitalistas de subyugar a otros estados y poblaciones de manera cada vez más eficaz.

Al mismo tiempo, la industria bélica posee armamento y estructuras tecnológicas que han creado un sistema de control cada vez mayor (videovigilancia) y más preciso en el ataque y en la defensa.

Muchos centros de investigación militar junto a otras empresas de las que nadie sospecha como Google, están realizando proyectos ambiciosos para que la guerra sea cada vez más mortífera: de hecho recientemente Google ha comprado la Boston Dynamics, una parte del MIT (Instituto de Tecnología de Massachussetts), principal cliente del DARPA, la agencia del gobierno del Departamento de la Defensa de los Estados Unidos encargada del desarrollo de nuevas tecnologías para uso militar.

El robot Big Dog de Boston Dynamics

En particular Google está concentrando muchos de sus recursos en la robótica, sea civil o militar ya sabemos que este límite es cada vez más ambiguo. De hecho, tenemos varios ejemplos en la historia que nos confirman lo útiles que han sido los nuevos descubrimientos tecnológicos "civiles" en el campo militar y viceversa.

En los últimos años han confluido en la robótica perspectivas humanísticas, lingüísticas y psicológicas para poder llegar al robot humanoide que nos ahorre los trabajos duros, pequeños y grandes inconvenientes del día a día o que pueda decidir eliminar a un objetivo sin dejarse influenciar por los sentimientos (aunque pienso que un soldado ya de por sí no tiene muchos sentimientos desde el momento en que decide hacer carrera disparando y matando a cualquiera obedeciendo una orden).

BOSTON DYNAMICS

La Boston Dynamics es una empresa de proyectos de ingeniería robótica que en los últimos años ha creado BigDog, un robot de cuatro patas capaz de caminar, correr, permanecer en equilibrio si lo atropella un peso de hasta 20 kg, que analiza los datos del ambiente en el que se mueve y sigue a los soldados en lugares peligrosos y desconocidos como bosques, zonas en mal estado, hielo, etc. Por ahora el BigDog está preparado para apoyar a los soldados, cargar hasta 180 kg de equipamiento y es totalmente autónomo, o sea que no necesita que lo dirijan. Entre los otros proyectos en los que está trabajando Boston Dynamics

también hay un humanoide capaz de mantener una conversación.

Todo esto ha sido posible gracias a la convergencia de diferentes sectores tecnológicos y científicos que se han interconectado para alcanzar objetivos comunes. Estas ciencias (nanotecnologías, biotecnologías, ciencias cognitivas, informática), llamadas "tecnologías convergentes", trabajan juntas y querrían dar inicio a la era de la inteligencia artificial, creando un robot capaz de "comprender" lo que está a su alrededor para tomar decisiones autónomas.

Hay videos en internet y decenas de noticias que presentan nuevos descubrimientos tecnológicos militares, y se justifican con el leit motiv de siempre "por el bien de la humanidad". De hecho, estos robots estarían diseñados para hacer más fácil la vida del soldado o sustituirlo en situaciones imposibles de afrontar como zonas afectadas por armas químicas, para alcanzar a heridos bajo los escombros, o para sobrevolar y atacar zonas sin participación directa de soldados (después veremos los diferentes drones-caza).

LA CARRERA DE LOS TECNO-ARMAMIENTOS

En Israel se prueban muchos de los nuevos prototipos tecnológicos militares. Hace algunos años que este estado posee varios escudos de acero, los Iron Dome: sistemas de defensa semi-autónomos muy sofisticados que funcionan las 24 horas del día en cualquier condición atmosférica y que gracias a su radar captan el lanzamiento de un cohete enemigo, identifican su trayectoria y lo atacan. Gracias a estos escudos, los israelíes se sienten mucho más seguros y protegidos y ahora ya están pensando en hacer turísticas las zonas más afectadas por los cohetes palestinos, vista la eficacia con la que son neutralizados con estos escudos inteligentes.

A lo largo de la frontera fortificada entre Corea del Sur y Corea del Norte se han colocado algunos robots-centinela que sustituyen a los soldados de la frontera: el SGR-1 está dirigido a distancia y percibe a los intrusos con sensores de calor y de movimiento, además está dotado de una cámara con un alcance de hasta cuatro kilómetros de distancia durante el día y casi dos kilómetros por la noche. Este robot, también llamado "el pistolero", posee pistolas con proyectiles de goma, además de una metralleta y de un lanzagranadas; si una persona se encuentra delante del "pistolero" y no conoce la contraseña para interactuar con él, se activa una alarma y el robot puede disparar con su ametralladora.

En algunos conflictos armados se utiliza el Irobot Warrior, una plataforma robótica similar a la que se utiliza para desactivar bombas. Sobre esta plataforma se ha montado una ametralladora electrónica que dispara 16 balas por segundo y que, dirigiéndose muy cerca de la zona considerada peligrosa, puede lanzar bombas contra el objetivo elegido.

La agencia DARPA se ha lanzado con gran entusiasmo a la robótica, para ganar la competición entre los ejércitos de los diferentes Estados. El DARPA sostiene que, además, un robot es mucho más fiable y la pérdida de uno o más robots, no provoca un rechazo hacia la guerra por parte de la opinión pública, como sucede con la pérdida de humanos.

El exoesqueleto Talos de DARPA para los soldados

Hace muy pocos años que se han creado, a través del DARPA, robots bípedos para probar instrumentos de protección química: para proporcionar condiciones de prueba realistas, estos robots simulan la fisiología humana interna (controlar la temperatura, la humedad y el sudor). Capaces de saltar, subir y esquivar obstáculos, son máquinas perfectas para afrontar la guerra y ya forman parte del ejército de robots pensados y construidos por la Boston Dynamics.

Dentro del mismo campo de la robótica, el DARPA está trabajando en la armadura para soldados "Talos". Se trata de un exoesqueleto diseñado por la sección de investigación, desarrollo e ingeniería del ejército de EEUU y por el Instituto de Tecnología de Massachussetts, que reduce el cansancio, da una fuerza sobrehumana y protege de los proyectiles de fuego. Está dotado de un visor similar a los google glass, proporciona informaciones ulteriores sobre las zonas cercanas en las que se encuentra, incluso en la oscuridad gracias a la visión con infrarrojos. Hay sensores en la armadura que informan sobre la temperatura corporal, las pulsaciones cardíacas y el nivel de hidratación, además puede llegar a curar automáticamente eventuales heridas a través de una espuma cicatrizante. Para bloquear balas o objetos metálicos y proteger a los soldados del fuego, el exoesqueleto Talos está recubierto de un extracto de materiales líquidos definidos «magneto-reológicos», que pueden solidificarse en pocos milisegundos si los atraviesa una corriente eléctrica o un campo magnético. Creo que esto es un ejemplo muy claro de la reclusión del humano-máquina dentro de la máquina.

Otros ejemplos para entender mejor como la tecnología puede volver los actos de los militares cada vez más exasperadamente irresponsables son los nuevos drones-caza, que ahora pueden despegar y aterrizar autónomamente, su vuelo está teledirigido y pueden señalar objetivos sensibles para atacar en la tierra, en el aire o en el mar. Se llaman X-47B y X-47-C, son invisibles a los radares y pueden cargar 4 toneladas de armas. Estos medios de transporte están teledirigidos a distancia por un soldado "experto", al que se le ha encargado dirigir hasta el último movimiento: apretar un botón y lanzar una bomba o disparar 50 balas en un segundo sobre 'objetivos' (ya ni siquiera se les llama seres humanos). Otro vehículo similar es el Neuron, un dron europeo de combate en cuyo diseño también está implicada Finmecanica-Alenia Aermacchi y Selex Galielo, que ha desarrollado el sensor para el estudio y el reconocimiento de objetivos. La aeronave tiene la capacidad de explotar la inteligencia artificial para desarrollar tareas y llevar a cabo objetivos de manera casi totalmente autónoma.

ITALIA: VANGUARDIA DE LA TECNOLOGÍA BÉLICA CON FINMECCANICA

Finmeccanica ha creado desde hace tiempo una estructura para la investigación. Esta estructura, llamada Mindsh@re , es una especie de laboratorio que estudia nuevas tecnologías y productos para introducir en el mercado bélico. Esta institución se articula mediante "comunidades tecnológicas", que son redes temporales compuestas por investigadores de las empresas, universidades y laboratorios privados que trabajan en la creación de tecnologías o procesos considerados

estratégicos. Una vez han desarrollado una tecnología interesante, estas comunidades se cierran y el personal pasa a formar parte del departamento especializado en una área tecnológica de una de las empresas de Finmeccanica. Las "comunidades tecnológicas", como todo Mindsh@re, tienen relaciones muy estrechas con el mundo universitario y están subdivididas en diferentes grupos focalizados, que son el verdadero motor de la estructura. Se trata de grupos temáticos que tratan los detalles de cada tecnología. Estos solo son algunos ejemplos de estos grupos focalizados:

- Radar: trabaja con una frecuencia radar capaz de descubrir objetivos invisibles por los radares normales.

- Sistemas autónomos: es el último que ha salido y se ocupa de robótica y domótica: está trabajando en el estudio de los "snake" (sistemas robóticos que pueden actuar y moverse en cualquier contexto, y, gracias a esnifadores y a sensores de nueva generación, pueden analizar y tomar muestras del terreno y de los edificios de su alrededor). También están diseñando "humanoides", con la colaboración del Instituto Italiano de Tecnología de Génova, y se encargan de desarrollar brazos robóticos parecidos a los de un ser humano.

- Material. Se ocupa del desarrollo de nano material y del estudio de la fotónica. Actualmente trabaja en las pinturas radar absorbentes.

PENSAR LAS NUEVAS GUERRAS

Cada vez son más frecuentes los entrenamientos militares en los que se prueban las armas tecnológicas más mortíferas y en los que se simulan escenarios de guerra en los centros habitados. Un ejemplo reciente es el entrenamiento militar en el campo social "CONEX15" que se ha desarrollado en el norte de Suiza, donde 5.000 militares se han movilizado para "simular" controles de fronteras, asegurar puntos estratégicos e infraestructuras críticas, combatir y prevenir saqueos y sabotajes. O el mayor enfrenamiento de la OTAN "Trident juncture", que se ha llevado a cabo en Cerdeña en octubre del 2015 y en el que han participado 36.000 soldados, centenares de vehículos, aviones y naves para prepararse para las guerras del futuro. Estos solo son algunos ejemplos, hay muchos otros entrenamientos militares en otros rincones del mundo y es muy difícil enterarse.

¡LA TECNOLOGÍA NO ES NEUTRAL!

Más allá de las atrocidades cada vez más extremas en las que se basan las guerras, creo que se está desenmascarando la neutralidad del sistema técnico. Ya no podemos decir que la tecnología es buena o mala según como la utilicemos: ante todo porque tiene la capacidad de modelar todo lo que está a su alrededor (seres humanos incluidos) volviéndose incontrolable y después, porque cada descubrimiento tecnológico con finalidades civiles, tanto si es el perro robot de compañía como el tejido nanotecnológico resistente a los ácidos, puede utilizarse en el campo militar. En los laboratorios y en las universidades cada hallazgo científico es cómplice y responsable de la guerra que avanza en el mundo y la hace cada vez más mortífera y precisa mediante las tecnologías convergentes.

Los gobiernos imperialistas hacen la guerra a los países tecnológicamente menos avanzados para monopolizar los últimos recursos del planeta, haciendo cada vez más difícil la resistencia de los pueblos colonizados. Las guerras de hoy, de ayer y de mañana ya son crueles e insensatas; las tecnologías cada vez llevan más al extremo cualquier pensamiento descabellado de los tecnócratas de la guerra. Los estados están ansiosos para llevar al campo de batalla sus propios juguetes tecnológicos exterminadores. A los soldados, desde sus posiciones lejanas incluso a miles de kilómetros de los conflictos, sentados cómodamente encima de una poltrona delante de una pantalla, les parecerá estar dentro de un videojuego y dejarán que todo lo haga el ordenador, despojándose de sus responsabilidades y convencidos de la infalibilidad de estas tecnologías.

Artículo de **Fenrir**

Entrevista a Sosyal Savas

colectivo anarquista de Turquía

Nos hemos puesto en contacto con el colectivo anarquista de Estambul SOSYAL SAVAS, que entre otras cosas redactan una publicación con este nombre, para hacerles algunas preguntas sobre la complicada situación actual que se vive y respira en los territorios turcos y kurdos, y sobre sus posiciones al respecto. La entrevista ha sido realizada pocos días antes de la masacre en la manifestación pacifista de Ankara (en la que es evidente la implicación de Erdogan) que aún ha hecho subir más la tensión del país. Sucesivamente el mismo colectivo de Sosyal Savas ha recibido un registro dentro de su espacio y algunxs de ellxs tendrán que enfrentarse a fuertes acusaciones (más información en pág. 72-73).

1. Para empezar, os haremos alguna pregunta general sobre el anarquismo en los territorios turcos. ¿Diríais que existe un movimiento anarquista en el país? ¿Cómo es de grande y como está difundido? ¿Tenéis conexiones entre anarquistas de diferentes ciudades y países? ¿Sobre qué cuestiones se concentran principalmente lxs anarquistas? ¿Cómo es de importante la cuestión kurda? ¿En qué medida los acontecimientos del último año han influenciado a vuestra atención hacia la cuestión kurda?

Antes de todo, si excluimos a lxs anarquistas que han llevado adelante ataques al Imperio Otomano en el 1800, la lucha anarquista activa tiene sus raíces a finales de los años '90. A finales de los años '80 y a principios de los '90 ha habido algunas revistas, publicadas por algunos anarquistas que querían empezar a discutir sobre varios temas en las izquierdas, sobre el autoritarismo y sobre el anarquismo en los ambientes de izquierdas en Turquía. No había ningún movimiento o lucha contra el capital y el Estado. Pero podemos decir que el primer momento consciente y totalmente obvio ha nacido de estas primeras actividades de publicaciones anarquistas. Algunxs anarquistas han empezado a rechazar el servicio militar. Algunxs han sido detenidxs y torturadxs. Y este movimiento ha tenido una real influencia sobre algunas áreas políticas y sobre el movimiento kurdo que estaba totalmente en guerra con el gobierno turco. Esta ha sido la primera actividad en la que se han visto empeñadas muchas personas anarquistas. Sin embargo, por un lado estaba influenciada por cierta mentalidad pacifista. Sucesivamente, a finales de los años 90, la juventud anarquista ha decidido emprender una guerra contra el capital y el Estado. Entonces ha empezado a organizarse y a realizar acciones directas. A principios del 2000, lxs anarquistas jóvenes eran muy activxs y han empezado a conectarse con otras luchas sociales. Des de entonces, podemos decir que aunque el movimiento anarquista no sea intenso y fuerte en la guerra social, hay un gran número de grupos y colectivos que están activos en luchas sociales como la defensa de la tierra, la liberación animal, la guerra de clases, movimientos LGBTQIA, feministas, anti-militaristas, anti-fascistas, anti-gobierno y también en el movimiento por la liberación kurda. Aunque muchos de estos grupos de diferentes ciudades no tengan relaciones regulares y formales entre ellxs, tienen algunas conexiones, y relaciones de apoyo mutuo y solidaridad. Algunos grupos pueden tener problemas unos con otros, pero esto no es algo muy común ni muy visible. Los grupos o las individualidades que tienen críticas hacia lxs otrxs se unen en el momento en el que hay problemas comunes.

En cuanto al movimiento de liberación kurdo, entre lxs anarquistas hay puntos en común y puntos de desacuerdo.

El terreno común es la solidaridad con el movimiento kurdo contra el gobierno turco. Hay diferencias de visión sobre las modalidades de intervención, o sobre cómo mostrar solidaridad al movimiento kurdo de liberación. La parte complicada del debate sobre la liberación kurda está en estos puntos de desacuerdo.

Durante dos elecciones, algunxs anarquistas han trabajado para el HDP (Partido Democrático del Pueblo), que es una parte del movimiento de liberación kurdo y que incluye a algunas personas de izquierdas de las ciudades occidentales de Turquía. En vista de las próximas elecciones del 1 de noviembre, empezarán a hacer propaganda del HDP contra el gobierno turco y del crecimiento del racismo y el fascismo. Estos anarquistas creen que el HDP contiene ideas libertarias y anti-autoritarias y que por lo tanto actúa de este modo. Después de que Öcalan, el líder del PKK (el partido de los Trabajadores de Kurdistán), la vanguardia del movimiento kurdo de liberación, haya cambiado sus ideas sobre la liberación nacional y haya adoptado la idea de la autonomía democrática para el pueblo kurdo en la región, bastantes anarquistas han empezado a pensar que el movimiento kurdo de liberación se estaba transformando hacia ideas y prácticas anarquistas. Cuando el HDK (el Congreso Democrático del Pueblo) se ha establecido, algunxs anarquistas y anti-autoritarixs se han unido al congreso, pero no han encontrado lo que se esperaban. Por otro lado en la amargura de la guerra en la región kurda, continúan apoyando al HDK y por lo tanto al HDP. Pero hoy algunxs de estxs anarquistas se están comportando como miembros del HDP con su propaganda política, en vez de como anarquistas. Algunxs de ellxs apoyan al movimiento kurdo pero no al movimiento de guerrilla kurda que está muy relacionado con la violencia. Y podemos decir que generalmente estos anarquistas tienen una posición pacifista por lo cual están contra la guerrilla, mientras que apoyan al movimiento kurdo que intenta entrar al parlamento.

Expresamos nuestra solidaridad hacia el movimiento de liberación kurdo en las calles y en las

situaciones en las que podemos mantenernos en contacto con las personas de manera horizontal, por ejemplo estando al lado de lxs activistas kurdxs en las barricadas, en los enfrentamientos con la policía y con los otros instrumentos de guerra del Estado, y crear relaciones horizontales con las personas kurdas, sin imponerles estructuras verticales. Pero aunque el PKK hable de autonomía y critique las estructuras del Estado, sigue siendo un organización muy jerárquica. Y ni siquiera es antiautoritaria. Por lo tanto debería ser criticada por cada anarquista, todxs caeríamos en un gran error si idealizásemos al movimiento del PKK como si fuera un partido anti-autoritario. Por lo tanto nuestra solidaridad debería evitar idealizar una resistencia en la que no participamos directamente. Idealizar puede llevar a la inacción y a la sumisión. Pero de todos modos la crítica al movimiento debería tener en cuenta el discurso que el gobierno turco está difundiendo a través de sus medios y todos sus instrumentos de propaganda.

2. ¿Cuáles son las diferencias principales entre como está concebido el anarquismo en Turquía y en los territorios kurdos? ¿Cuales crees que son las razones de estas diferencias?

Pensamos que tanto los/las anarquistas en Turquía como en los territorios kurdos están influenciadxs principalmente por el anarquismo occidental. Las luchas anarquistas no tienen una historia ni en Turquía ni en los territorios kurdos. Siempre ha sido una posición filosófica que no tiene raíces en las luchas sociales. Tenemos que admitir que el anarquismo no ha nacido en los conflictos sociales directos, por lo tanto en la práctica tenemos varios obstáculos. Pero podemos decir que en Kurdistán los/las anarquistas tienen delante más obstáculos que nosotrxs que vivimos en las ciudades occidentales de Turquía. Ellxs, además, tienen problemas de reconocimiento de su identidad con el gobierno turco, así que muchxs de ellxs se sienten con la necesidad de permanecer en sus raíces, es decir el movimiento kurdo de liberación contra el gobierno turco. Esto porque en los territorios kurdos, por más que el anarquismo y sus valores sean respetados, el movimiento político kurdo tiende a no tomar en serio a los/las anarquistas, a causa de la falta de una tradición de lucha. Tanto en Turquía como en Kurdistán el anarquismo es visto más como una subcultura o un modo intelectual de pensar y de actuar que como una lucha o una guerra contra el poder y sus estructuras.

Por lo que respecta a la transformación del movimiento político kurdo como movimiento de liberación nacional hacia la autonomía democrática, el anarquismo tiene poca influencia sobre los líderes del movimiento. Ellxs están influenciadxs principalmente por las ideas de Bookchin sobre el confederalismo. Pero vemos que aunque tengamos muchas críticas sobre el "bookchinismo", esta transformación y su práctica pueden crear un ambiente en el que el anarquismo puede radicarse, o en el que se puede crear una discusión sobre el anarquismo.

3. ¿Puedes resumir los acontecimientos principales en el territorio turco en las últimas semanas?

Durante las últimas semanas, el conflicto entre el movimiento kurdo de liberación y el gobierno turco se ha acelerado. Se ha convertido casi en una guerra civil. Erdogan y el gobierno de AKP han aumentado los ataques contra todas las estructuras políticas kurdas y también contra los civiles. En las ciudades occidentales, provocando y dejando vía libre a sus escuadras fascistas, que atacan las oficinas del HDP, las instituciones kurdas y los comercios kurdos. Muchxs ciudadanxs kurdxs que viven en las ciudades occidentales han sufrido ataques y han sido asesinadxs por parte de estos grupos fascistas. A menudo hay enfrentamientos en los barrios entre fascistas y personas kurdas. Después de las elecciones del 7 de junio, en las que el HDP ha conseguido entrar en el parlamento, ha empezado el fin de la era de Erdoğan y del gobierno del AKP. Han perdido el poder del partido único. Entonces el HDP se ha vuelto el objetivo de todos los ataques fascistas. La policía y las fuerzas militares han empezado a aumentar los ataques hacia las personas kurdas y hacia los otros movimientos revolucionarios. Después el 20 de julio ha explotado la bomba en Suruç, des de aquél momento todo se ha precipitado rápidamente. Después del asesinato por represalia de dos policías, las fuerzas militares turcas han empezado operaciones contra regiones en las que actúa la guerrilla urbana del PKK, además de varios asaltos y operaciones contra las personas kurdas. En varias ciudades kurdas han empezado los enfrentamientos, seguidos de algunas declaraciones de autonomía. Las operaciones se han duplicado. Por esto los ataques de la guerrilla urbana han aumentado, jóvenes milicias en las ciudades han creado barricadas resistentes en muchos barrios. Bastantes soldados y policías han sido asesinados en estos ataques, y las escuadras fascistas han empezado a activarse en las ciudades occidentales para atacar al HDP, que ha hecho sufrir la derrota a Erdoğan y al AKP. Y ahora mientras el gobierno ha declarado el estado de emergencia en algunas ciudades kurdas, los fascistas continúan atacando a las personas kurdas en las ciudades occidentales. En este momento las personas kurdas, de izquierdas y los/las anarquistas se solidarizan entre ellas para hacer frente a estos grupos fascistas y a los policías en los barrios de las ciudades occidentales.

4. ¿Cómo es la atmosfera en el país, ahora? ¿Cómo se reflejan la represión y la tensión en la vida cotidiana tanto de las personas comunes como de lxs radicales y revolucionarixs?

Si lo que queréis es saber cómo es la vida cotidiana de las personas en la parte occidental de Turquía, la vida se está volviendo más dura des del punto de vista económico. Especialmente en las grandes ciudades, los alquileres han aumentado de manera increíble,

Taksim (Istanbul) invadida por los gases lacrimógenos

han aumentado los precios de todos los alimentos, y las pagas mínimas – o pagas que son mínimas de verdad – ya no son suficientes para nada. Respecto a la tensión, excepto en esos lugares en los que hay los enfrentamientos (como los guetos politizados de Estambul, Izmir, Adana etc.), la represión no está tocando tanto la vida de las personas comunes. En los guetos de las grandes ciudades occidentales quizás los trabajadores tienen que cerrar sus tiendas durante algunas horas de vez en cuando, las personas no pueden ir a trabajar porque los autobuses no llegan... cosas del estilo, pero hasta ahora la vida cotidiana en la Turquía occidental esta continuando.

En Kurdistán, obviamente, es diferente. La razón es que allí suceden muchas más acciones – en algunas ciudades se puede hablar incluso de "guerrilla urbana" - y muchas de las personas que participan individualmente en las acciones no abren sus tiendas como protesta. En algunas calles que conectan las ciudades, o en los barrios, lxs jóvenes del PKK (y a veces la misma guerrilla del PKK) cortan calles, distribuyen propaganda, hacen controles de identidad. Los vehículos permanecen bloqueados y durante horas no pueden pasar.

En ciertos días, en algunas partes del Kurdistán, el estado turco está imponiendo el toque de queda, impidiendo por ejemplo a las personas salir de casa durante la noche, o limitando el movimiento de un lugar a otro. Para las personas de izquierdas (entre las que hay DHKP-C [Partido-Frente revolucionario de liberación del pueblo] es la organización más fuerte y activa) y los/las radicales revolucionarixs del PKK, seguro que la tensión de la guerra ha crecido. Cualquiera que esté dentro de estas organizaciones es consciente de esto y se está preparando. Están eligiendo métodos menos "democráticos" para hacer las manifestaciones y las acciones. Más que acciones de masa están emprendiendo acciones de ataque realizadas por pequeñas células. Tienen que hacerlo por fuerza. Y obviamente algunxs de ellxs están entrando en clandestinidad al menos hasta que no baje la tensión.

5. Aquí los medios solo hablan de la guerra actual de Erdoğan contra el PKK, pero no hacen alusión sobre cuál es la situación de otros sectores revolucionarios, como el anarquismo. ¿Los/las anarquistas también están siendo golpeadxs por la represión? ¿Piensas que las intenciones de Erdoğan son eliminar cualquier enemigo del Estado?

Es verdad que la intención de Erdoğan es de "aplastar la cabeza" a todxs lxs enemigxs internxs que se oponen a su presidencia, pero lx anarquistas no están realmente golpeadxs por la represión de forma directa. Por otrx lado nosotrxs, como anarquistas, sentimos una fuerte represión entorno nuestro, porque en estos días, semanas o meses la policía aún es más violenta que antes. Los policías buscan asfixiar con extrema violencia cualquier tipo de protesta. Golpean, detienen, torturan y asesinan sintiéndose perfectamente cómodos haciendo esto. Por lo tanto como anarquistas que participan habitualmente en cada tipo de manifestación o protesta de la lucha social, afrontamos una represión directa, pero no solo como anarquistas.

6. ¿Cuáles son las razones estratégicas y políticas que están detrás de las últimas decisiones de Erdoğan?

Erdoğan quiere ser el único hombre en el poder. Y sus seguidores lo tratan como un sultán. Por lo tanto, ellos quieren proteger a su sultán en el país y entorno del país. Tienen la fantasía de crear algo como un Imperio neo-Otomano que apunte a tener una gran parte del poder en el Medio Oriente. Y él tiene que proteger sus grandes riquezas y propiedades. El gobierno del AKP y Erdoğan son una gran empresa guiada solo por el dinero. Tienen aspiraciones religiosas y empresariales. Tienen la fantasía de un Imperio neo-Otomano que no quiere prescindir del capitalismo global y de la sociedad tecno-industrial. Por lo tanto quieren proteger todo este mecanismo.

7. ¿De qué manera los/las anarquistas turcos se han implicado y han apoyado la resistencia kurda en vuestro pueblo? ¿Como trabajáis sobre la cuestión curda, en general?

En las ciudades occidentales los anarquistas muestran su solidaridad con el movimiento kurdo de liberación en algunas situaciones específicas. Especialmente en las calles, contra la policía y lxs fascistas. Puedes ver a algunxs anarquistas junto a lxs activistas por la liberación kurda en los enfrentamientos con la policía. Por otro lado hay algunos grupos anarquistas en Kurdistán, en ciudades como Amed, Van y Batman. Participan en muchas protestas, manifestaciones y enfrentamientos en la calle.

Hay diferentes formas de implicarse y apoyar la resistencia kurda en las ciudades occidentales. Después de la revolución del Rojava, bastantes compañerxs anarquistas de los países occidentales han empezado a interesarse en las declaraciones de autonomía democrática de la liberación kurda. Antes del Rojava hubo un interés al respecto, pero ha sido sobre todo después de la resistencia del Rojava que la idea de la autonomía democrática ha empezado a surgir en la región. Des de este momento, bastantes compañerxs anarquistas especialmente de las ciudades kurdas han empezado a acercarse más al movimiento. Muchxs de ellxs se han unido a la lucha contra el ISIS, algunxs de ellxs que no han ido al Rojava se han quedado y han difundido material sobre la lucha de YPG/YPJ y PKK. Han sentido la necesidad de reducir la propaganda anarquista a favor de la propaganda del movimiento de liberación kurdo, porque la liberación del pueblo kurdo debe ser la prioridad. Y hay algunxs compañerxs, como he dicho, especialmente de las ciudades occidentales, que apoyan el HDP (Partido Democrático del Pueblo), que incluye la mayor parte del movimiento kurdo. Principalmente son personas que se oponen des de hace años a la lucha armada por parte del movimiento kurdo. Pero mientras que no apoyan la lucha armada contra el gobierno turco, no parecen estar realmente en contra del parlamentarismo. Algunxs de ellxs han llegado a decir que el

HDP es un partido prácticamente anarquista, sin ninguna jerarquía. Estxs anarquistas han hecho mucha propaganda del HDP durante las dos últimas elecciones. Y también hay algunxs anarquistas que critican mucho al PKK, el HDP y la concesión moderna de la democracia pero no dejan de apoyar lo que sucede en las calles contra el gobierno y contra la policía. Estxs anarquistas no solo quieren estar en una posición de solidaridad con otros movimientos de liberación o luchas sociales, sino que quieren crear sus frentes contra el gobierno y las otras estructuras del dominio. Por lo tanto también somos solidarixs con el movimiento kurdo, pensamos que el término 'democrático' no puede adaptarse al término 'autonomía'. Al mismo tiempo sentimos que esta situación en Rojava abre espacio para discutir de autonomía, democracia y anarquía, por lo tanto sentimos que esta experiencia es muy importante para nuestra lucha contra cada forma de dominio.

8. ¿Cómo os posicionáis frente al fuerte racismo contra las personas kurdas presente en la sociedad turca?

En realidad el racismo hacia las personas kurdas difiere de región a región. La clase también es importante cuando se habla de racismo. Las personas turcas de clase alta o media, los white-collar, trabajadores de cuello blanco (especialmente en el centro de las grandes ciudades) son racistas porque las personas kurdas son de clase inferior y de cultura inferior, y las personas blancas ni siquiera quieren verlas. Mientras las personas turcas blancas que se conforman completamente con el estado y con el sistema odian a cualquiera que se salga de la ley o de la cultura dominante, por lo tanto no solo a las personas kurdas. Obviamente también odian muchísimo al PKK, e intentan combinar estas dos cosas, por ejemplo odian a las personas kurdas porque apoyan al PKK. En realidad su racismo es odio, que se parece al racismo europeo, odian a las personas de clase-cultura-raza "inferior". Estas personas sienten prácticamente lo mismo hacia lxs refugiadxs sirixs. Las personas kurdas de clase media y alta también sienten lo mismo, no importa cuál sea su lengua. A veces son incluso ellxs, personas kurdas de clase alta, lxs que humillan a las personas kurdas. Ni siquiera hablo de lo que piensan muchas personas kurdas de las personas sirianas, especialmente Árabes y Sirianxs. Lxs oprimidxs siempre pueden encontrar a otrxs oprimidxs a lxs que oprimir, este es el orden natural del sistema. Y estos hombres refugiados Árabes Sirianos oprimen a las mujeres Árabes Sirianas, y así sucesivamente. Para las personas de clase inferior de las ciudades turcas de Anatolia, los/las kurdxs no son una raza inferior, pero son traidores y traidoras, personas que les roban el trabajo, y ocupan sus ciudades-pueblos-barrios. Las personas turcas de clase inferior también son uno de los recursos principales del Partido Movimiento Nacionalista (MHP). Por lo tanto hay conflictos directos, y una guerra de baja intensidad entre las personas de clase inferior turca y kurda en las ciudades occidentales de Turquía. El MHP (nacionalistas) también están utilizando la rabia – que llega de la propia clase social baja, la vida en el geto, etc. - de las personas de las clases inferiores contra lxs kurdxs y el PKK. Pero cada tipo de movimiento intenta manipular la rabia, ¿no? No es algo equivocado, es solo un hecho. Anarquistas, PKK, ISIS, ejércitos de los Estados, etc., cada tipo de movimiento violento intenta manipular la rabia. Si no son violentxs, intentan buscar una atmosfera "positiva".

9. ¿Como veis el giro libertario de Abdullah Öcalan y del PKK ? Aquí muchxs anarquistas y feministas tienen tendencia a idealizar mucho la organización de la región autónoma de Rojava (y la idea de confederalismo democrático) fundada en el 2013 después de los eventos de la guerra civil siriana. ¿Cual es vuestro punto de vista al respecto? ¿La realidad es realmente tan maravillosa o solo vemos lo que queremos ver?

Los/las anarquistas tienen una idea idealista de la revolución. Pero la revolución tiene muchas dinámicas (guerra, etc.). Es necesario tener una visión del conjunto, sin mirarla des de vuestro punto de vista de la Unión Europea. Las personas del Kurdistán son realmente pragmáticas. Hacen lo que necesitan hacer en este momento. Aún que tengan una idea clara de cómo deberían ser las cosas, pueden hacer muchas cosas que van contra su clara idea, según las necesidades del momento. Para poner un ejemplo, podemos hablar de su colaboración con los Estados Unidos. Seguro que tienen una idea clara sobre el hecho de que no quieren invasores, pero también es verdad que habría muchos más muertos en este momento si no aceptasen ayudas. Estas son las dificultades del poner las cosas en práctica.

No tenemos una respuesta absoluta para esta pregunta. Se pueden probar de entender las dinámicas o bien decir simplemente que una revolución construida sobre fracasos no es en absoluto una revolución. Pero una cosa es cierta, debemos ver lo que están haciendo, y lo que están haciendo es "poner en práctica". Esto también significa que el camino al que esta revolución práctica llevará también depende de nosotrxs. Lo pueden aprender de nosotrxs (nuestras teorías) y nosotrxs podemos aprender de ellxs (práctica, combates...). Debemos romper la nacionalización y buscar un movimiento internacional real. En la perspectiva occidental hay otras realidades, y allí puede haber diferentes maneras para alcanzar las propias ideas perfectas. Aún que las ideas sean prácticamente sin defectos, las prácticas puestas en acto pueden ser defectuosas. Por ejemplo podemos justificar muchas maneras de luchar que utilizamos diciendo "Pero vivimos en una ciudad...". Por lo tanto la perfección no existe por ningún lado. Con las luchas que tenemos donde vivimos hay una conexión indirecta. El poder está por todas partes. Y hay diferentes maneras de combatir, diferentes prácticas para aplicar. No hay una respuesta clara a esta pregunta pero puede haber una manera de aclarar las cosas, es decir intentando ver las cosas que no funcionan junto a las dinámicas que hay en Kurdistán. Y no olvidar nunca que incluso mientras escribimos esto, o leéis esto, las prácticas pueden cambiar en cualquier momento. Porqué esta es una "revolución práctica"...

10. Como anarquistas estamos contra cualquier religión, pero la cuestión del Islam es un poco más complicada. En el mundo occidental, los gobiernos utilizan lo que grupos islamistas radicales como el ISIS están haciendo como justificación para difundir aún más racismo e islamofobia en la población. En cambio, este racismo difundido en la sociedad contribuye al hecho de que cada vez más personas musulmanas decidan dejar los países capitalistas en los que viven y se unan a la "guerra santa" con sus hermanos de fe. Es como un perro que se muerde la cola. ¿Que pensáis de esto? ¿Cómo podemos crear un discurso anarquista nuestro contra la religión, que no contribuya a la difusión del racismo?

Para nosotrxs un francés blanco que quema una copia del Corán en París es diferente de un árabe saudí que quema un Corán en la Meca. Un inglés blanco que odia a lxs musulmanxs en Liverpool es diferente de un paquistaní que odia a lxs musulmanxs en Karachi o en otro lugar. Es importante preguntarse: ¿qué tipo de autoridades hay? ¿Cuál es el principal instrumento de opresión? No hay nada que celebrar si un sueco odia todas las religiones. Pero quizás si este sueco odiase los valores europeos e IKEA, entonces si, quizás habría motivos para alegrarse. Los/las anarquistas tienen que analizar los instrumentos de opresión, las ideologías dominantes, las estructuras culturales y atacar a las más fuertes golpeándolas des de la base. Contra todo esto pueden utilizar palabras, imágenes, fuego, puños. Estas autoridades pueden ser diferentes, por ejemplo la religión en Irán y la tecnología en Japon. Lxs anarquistas no deberían tener miedo de ser mal interpretadxs. Lo importante es atacar y nunca hacer pasos atrás, las personas que están molestas por las principales autoridades seguro que se unirán.

Los movimientos radicales crean una fractura dentro de la vida convencional. Vuelven la vida más vivaz, excitante y digna de ser vivida. Si este radicalismo es legalizado y creado por los movimientos islamistas, ellos serán los que organizarán a las personas. La rabia puede ser manipulada y organizada con facilidad. Si tienen bastante dinero, instrumentos de propaganda, fe, materiales ideológicos, conexiones, las personas pueden organizar cualquier tipo de movimiento.

11. En la Europa occidental, en la que la religión principal era normalmente el cristianismo, tendemos a pensar que la religión está perdiendo cada vez más su poder y su influencia, des del momento en que cada vez más personas consideran la tecnología, la ciencia y las mercancías capitalistas como sus nuevas divinidades, y hay una actitud mucho más materialista hacia la realidad, las personas parecen ya no estar más interesadas en la religión. La situación aparece muy diferente en otras zonas del mundo. ¿Cuál es el rol de la religión en la sociedad turca? ¿Cuales creéis que son las razones de esta explosión de los grupos islamistas radicales en todo el mundo (no solo en Oriente Medio, sino también en algunos países africanos, por ejemplo Boko Haram)? ¿Pensáis que también puede ser una reacción a la globalización y a los valores capitalistas occidentales?

Contra la globalización dentro del mundo occidental han crecido cosas como el "localismo", la "compra a km cero", la "vida lenta" (slow food etc.). Contra la actitud materialista, dentro del mundo occidental han crecido el "neo-paganismo" y el "budismo". Estas realidades también son reacciones dentro del corazón del monstruo. Pero estas reacciones son más violentas cuando nos alejamos un poco del mundo occidental. Si reconoces al monstruo antes de que entre dentro tuyo, te asimile, te quite cada poder-arma-instinto, lo puedes combatir mejor. Porque entonces no tienes que luchas también contra ti mismx o destruirte a ti mismx. Sientes de verdad estar combatiendo contra un enemigo. Los grupos radicales que son contrarios a los valores occidentales como el humanismo, l a democracia, la ciencia, etc. aunque no se interesen en el occidente, el occidente se interesa en ellos. Porque aunque no siempre atacan directamente al mundo occidental, su propia existencia y la difusión de su propia ideología crea enormes fracturas en los muros espirituales del occidente.

En la sociedad turca la religión es más importante en algunas regiones, y es más importante para las clases pobres. Pero es una pregunta difícil. Preferiría hablar de otra cosa. En Turquía la familia y las tradiciones son muy importantes. Por cada tipo de familia hay una infinidad de reglas no escritas. Se han desarrollado durante miles de años y han llegado hasta hoy. Las tradiciones de la familia patriarcal son muy fuertes, estas estructuras protegen a la sociedad para que no se derrumbe (obviamente sería fantástico si la sociedad se derrumbase). En realidad la ilegalidad, estar en contra de la ley es algo muy común, las personas pueden legitimar muy fácilmente la ilegalidad en la sociedad. ¿Pero legitimar discursos contra las tradiciones, la familia y el privilegio masculino en la sociedad? ¡Muy difícil! Obviamente el Islam y otras tradiciones de la familia se apoyan recíprocamente en muchos casos.

12. ¿Cuáles son las influencias teóricas de lxs anarquistas en Turquía? Existen publicaciones, editoriales, ferias del libro, blogs de contrainformación anarquistas, traducciones de textos de otros países, debates públicos entre anarquistas sobre las perspectivas teóricas y estratégicas?

En realidad en Turquía no hay muchas publicaciones. Muchxs anarquistas utilizan los medios sociales y algunos webs/blogs. Solo hay dos o tres publicaciones, entre las que hay nuestra revista Sosyal Savas, algunos trípticos, fanzines y octavillas. La web Sosyal Savas es la web anarquista más activa en Turquía. Está influenciada por las

i d e a s y prácticas anarquistas anti-civilización, insurreccionalistas y sociales. Publica un montón de noticias de acciones de todo el mundo, está en turco pero a veces también publicamos alguna cosa en inglés. Hemos traducido muchos artículos anarquistas. El proyecto Sosyal Savas, es parte de un network de publicaciones anarquistas underground del 2000. Des de entonces hemos hecho salir decenas de publicaciones, casi un centenar de revistas, fanzines, panfletos, opúsculos, algunas recopilaciones Dvd... Todo material que se puede encontrar en internet en nuestras redes.

No hay muchos debates públicos entre anarquistas, pero hace dos meses unxs anarquistas han creado un espacio autónomo alquilado en el centro de Estambul y nos estamos organizando para crear debates. Durante años no hemos tenido ningún espacio anarquista en el que los anarquistas pudiesen venir y organizar alguna actividad. El lugar nuevo se llama infiAl, y su colectivo consiste principalmente en anarquistas anti-civilización, insurreccionalistas y sociales.

13. ¿Hay un interés hacia las ideas de liberación animal/ de la tierra y anti-civilización?

Sí, las ideas de liberación animal/ de la tierra y anti-civilización son muy comunes en Turquía, y aquí no es algo nuevo. Des de finales de los años 90 las actividades anticivilización son comunes entre anarquistas, y ha habido muchos debates entre anarquistas anti-civilización y anarquistas de estilo clásico. Normalmente lxs anarquistas anti-civilización son más radicales y activistas en las concentraciones y en las acciones directas. Muchxs anarquistas de todas las tendencias apoyan la liberación animal y de la tierra, y llevan adelante alguna crítica hacia de la civilización tecno-industrial. Pero por lo que respecta al puro primitivismo, muchos anarquistas y también algunxs anti-civilización tienen críticas al respecto. Ha sido casi una moda entre anarquistas pero en los últimos años la situación ha cambiado. Muchxs anarquistas anti-civilización no quieren aislarse de las otras luchas sociales, mientras que otrxs mantienen su lucha separada de otras luchas. En los últimos años las acciones directas de liberación animal y de la tierra se están volviendo cada vez más visibles, y el número de ataques del ALF/ELF ha crecido en los últimos dos años.

14. ¿Existen luchas ecologistas en el país (contra mega-proyectos, destrucción y contaminación del territorio, etc.)? ¿Cómo os relacionáis con estas?

En Turquía, la cuestión ecologista ha crecido des del 2000. Hay muchos movimientos locales ecologistas contra centrales hidroeléctricas, proyectos nucleares, empresas, todo tipo de minería, turbinas eólicas, deforestación, urbanización... y muchas de estas luchas nacen de las comunidades locales. Los/las anarquistas están muy activxs en estos movimientos. Participan en todas las luchas que están a su alcance. Pero hay algunos obstáculos respecto a las tendencias de izquierdas o de derechas dentro de estos movimientos. A causa de la debilidad del movimiento anarquista en estas luchas, no podemos tener una gran influencia en estos movimientos. Pero lo importante es que los anarquistas reciben mucho respeto participando en estos movimientos activamente y con sinceridad.

Artículo de: **Fenrir**

François Claudius Koeningstein, llamado

Ravachol

Infancia, adolescencia y primeras lecturas de François Claudius Koeningstein

Ravachol está estirado. Tumbado en la cama, con una linterna, encima de la silla una pistola; típico de un ladrón. Mientras su amante, Madeleine Labrte, se peina, Ravanchol lee "Le Père Peinard" y "L'ebreo errante" de Eugène Sue. Esta lectura fue la que le impulsó a los ideales anarquistas.

François Claudius Koeningstein (Ravachol era el nombre de su madre) nació en Saint-Chamond, en el departamento de Loira, el 14 de octubre del 1859, su madre era francesa y su padre holandés. Su infancia y adolescencia podrían parecerse a las vidas de los personajes de Sue o los personajes de otros romances social-humanitarios parecidos de finales del siglo diecinueve. Su padre trabajaba en la imprenta de Isieux, y su madre tejía seda, su padre primero maltrató a su madre y después la abandonó en la miseria, sola con cuatro hijos, de los que el más joven solo tenía tres meses.

François Claudis pasó sus años de adolescencia en el campo trabajando como pastor; más tarde trabajó como aprendiz en una tintorería y hacia los dieciocho años la lectura de "L'Ebreo Errante" y algunas conferencias de militantes anarquistas y colectivistas le hicieron perder la fe y tomar consciencia de los problemas sociales. En sus memorias, Ravachol explicará: "Con la lectura de este volumen empecé a ver odiosa la conducta de los curas". En el mismo periodo Ravachol empieza a leer las publicaciones anarquistas, "Le Prolétaire", "Le Citoyen de Paris", y en los siguientes años, "Le Père Peinard" y "La Révolte", que completan, con indicaciones más precisas ideológicamente, su formación y sus convicciones políticas que hasta aquél momento no habían sido teorizadas pero sí intuidas a partir de sus experiencias personales y de las sugerencias sentimentales y románticas de la narrativa suplementaria.

"Le Père Peinard" estaba escrito en *argot* [1], la cual cosa contribuía a cargarlo de una extraordinaria fuerza de penetración hacia los lectores populares, llegando a alcanzar las veinte mil copias impresas. Así es como su director y creador, el anarquista Emile Pouget presentaba su primer número: "Aunque parezca un buen golpe de cabeza y una bonita broma, aquí me tenéis haciendo de periodista. ¿Como ha sucedido?, os lo digo en dos palabras: hacía bastante que un montón de ideas me pasaban por la cabeza, y esto me atormentaba tanto que ni siquiera conseguía dormir. Ver este fin de siglo en náuseas, donde todo es mentida, ganancia ilícita y rapiña, es asistir, con la boca cosida, a todas estas engañifas: ¡por dios, no lo soportaba más! Me hervía la sangre al ver aquellos cerdos del gobierno engrasándose con nuestro sudor; de aquellos bonitos elementos no hay ni uno que valga algo. En los Congresos, des de la extrema derecha hasta la extrema izquierda, solo hay un montón de basura...". Con esta prosa Emile Pouget se arrojaba contra la magistratura, el ejército, los escándalos financieros, las injusticias sociales, la burocracia, el parlamento, y los socialistas reformistas. "Le Père Peinard" también estaba ilustrado con viñetas humorísticas de sátira política.

La publicación "La Révolte" era diferente; no se proponía solo como hoja de agitación, sino como instrumento de análisis políticos y filosóficos. En "La Révolte" escribían Elisée Réclus y Kropotkin, y tenía incluso un suplemento literario. El director era Jean Grave, quien primero fue zapatero, después tipógrafo, y finalmente escritor anarquista.

Primeras acciones fuera de la ley

Holocausto y eliminación de los valores burgueses i católicos

En los periodos de trabajo de Ravachol se alternan periodos de desocupación cada vez más largos. Para no dejar morir de hambre a su familia se acostumbra a ir a robar gallinas en los campos cerca de Saint-Chamond, hasta que no encuentra trabajo en Saint-Etienne, donde se traslada con toda la familia. En su tiempo libre, los domingos, por una recompensa de cinco francos, va a tocar el acordeón, componiendo, imitando a un poeta anarquista muy conocido en los alrededores de Saint-Etienne y de Forez, Céléstin llamado "L'Abbrutito", en alguna velada de carácter social, canta esta especie de parodia de la Marsigliese:

LIBERTE', EGALITE', FRATERNITE'

Hijos de la misma patria
No oís esta voz
Que grita a la Democracia
¿A las armas, contra la Burguesía?
Luchamos por la independencia
Y, por la santa libertad,
Con el esfuerzo de nuestra potencia
Transformamos la sociedad.
Para restablecer la Igualdad
El corazón en cólera tiene que estar lleno,
Reducir a los burgueses en pólvora
Entonces, en vez de tener la guerra,
Tendremos la Fraternidad
¿Porque hace falta traicionarse
en esta tierra, cuando deberíamos
amarnos todos como hermanos?
Nuestros patrones nos dividen
Aplastemos a estos jefes autoritarios,
Motivo de odio y de injusticia,
Pueblo, derrumbemos las fronteras
Gritando: viva la Igualdad.

Además de tocar el acordeón y componer versos, en Saint-Etienne Ravachol, a causa de los habituales periodos de desocupación, también empieza su carrera fuera de la ley: contrabandista de alcohol, falsificador...

En busca de algún medio para salir adelante, de un poco de dinero para ir tirando y "no para la satisfacción de vivir lujosamente y de llenarse de oro" - como escribe en sus memorias – Ravachol se dedica exclusivamente al crimen. Como si obedeciese a la teoría de Max Stirner: "Solo a través del crimen el individuo podrá destruir la potencia del Estado".

En marzo del 1981 realiza un robo en La Corte, en el suburbio de Saint-Etienne, en la residencia de verano de las hermanas Louise y Jenny Loy. Antes de abandonar la casa, Ravachol amontona las sillas del comedor y derrama petróleo encima para incendiar la casa. El holocausto de las sillas de paja de Viena, fuera del contexto del buen salón, se vuelve un símbolo de la destrucción de los valores burgueses por parte del individuo anarquista.

Ravachol profana el mausoleo burgués

Dos meses más tarde, durante la noche entre el 14 y el 15 de mayo del 1891, Ravachol añade un nuevo y, en cierto modo, fantasioso crimen a la colección. Cuando se entera de que en el cementerio de Saint-Jean-Bonnefond, cerca de Saint-Etienne, fue sepultada, ya des de hacía seis meses, la baronesa de Rochetaillé, presumiblemente con todas sus joyas, decide adueñarse de estas violando la tumba. Fuerza la lápida de la tumba sin que nadie se dé cuenta no obstante el ruido provocado por la caída de la lápida y "viendo que podía continuar con mi trabajo - cuenta Ravachol en sus memorias- he bajado y he empezado a arrancar el cerco de metal que rodeaba el ataúd para usarlo de pinza. Después de conseguir romper la parte de afuera del ataúd, encontré una segunda caja de plomo que rompí sin dificultad. Me había llevado una linterna que se apagó antes de que pudiese terminar toda la operación. Volví a salir para ir a buscar flores secas y coronas de flores marchitas con las que prendí fuego para iluminar la tumba".

Y continua al estilo de los romances que se leen con fervor durante la juventud:

"El cadáver comenzaba a estar en estado de descomposición, no conseguía encontrar los brazos, entonces intenté desnudar el cadáver y en su vientre encontré muchos paquetes que cogí y tiré al suelo. Examiné las manos, los brazos y el cuello, pero no había ninguna joya. Sin encontrar nada y empezando casi a ahogarme por el humo de las flores y de las coronas quemadas, salí de la tumba y me fui pasando por la puerta del cementerio que solo se habría des de dentro". Ravachol se dejó engañar por el aparato grandilocuente que la burguesía de fin de siglo había construido en los cementerios para celebrar sus propios valores: aunque si después detrás de los mármoles de las tumbas y dentro de los ataúdes de madera de primera calidad no se encuentran las joyas de familia, como mucho una caja de madera.

Del pueblo a la capital: un dinamitador en París

Después de la profanación de la tumba de la baronesa Rochetaillée Ravachol es detenido por el asesinato, con finalidad de robo, de un viejo ermitaño muy rico, pero consigue huir mientras los policías lo llevan a la cárcel, corriendo dos kilómetros y con las manillas puestas. Finalmente deja Saint-Etienne con un último gesto teatral: un suicidio fingido, para detener las investigaciones de la policía. Tira ropa en el río Rodano y deja una nota en la que decía: "Compañeros, como no quiero ser un juguete para la justicia burguesa, y cansado de ver perseguir a buenos compañeros por mi culpa, tomo la decisión de terminar con esto. Lamento solo no haber podido poner en un lugar seguro el dinero del ermitaño para que otros pudiesen usarlo para la causa. Firmado: Ravachol"

Una vez muerto Ravachol, nace León Léger. Con este seudónimo, Ravachol se traslada a París.

El 1 de Mayo del 1891 después de los enfrentamientos entre la policía y los anarquistas que organizaron la manifestación detienen a Decamps, Dardare y Leveillé, que sufren una condena muy severa, el máximo de la pena; el tribunal ejecutado por el juez Benoit mientras que la acusación la sostenía el sustituto Bulot, dos nombres de los que los otros anarquistas se acordaran.

El espectáculo parisino de Léon Léger llega justo como organización de la venganza anarquista contra los dos representantes del orden construido. El 11 de marzo Léon Léger, acompañado de algunos cómplices, entre los que hay una mujer que esconde una bomba debajo de la falda para pasar por la barrera de la Chapelle, llega al nr. 136 del Boulevard Saint Germain; entra en el edificio sin despertar sospechas del portero gracias a su elegante vestuario, sombrero de copa, guantes y un puro habana (que le servirá para encender la mecha). Ignorando en que planta vive el juez, se detiene en la segunda y enciende la bomba rudimentaria construida con una olla llena con cincuenta cartuchos de dinamita mezclada con pedazos de hierro. Los daños estimados fueron de cuarenta mil francos y un herido, pero no se trataba del juez Benoit que en el momento de la explosión estaba desayunando fuera de casa.

El 16 de marzo, mientras que la policía aún no sabe hacia dónde dirigir sus sospechas, la informadora X.2.S.D. Especializada en espiar al ambiente anarquista, en su informe al gobierno revela: "Ayer, día 15, el correspondiente X.2.S.D, ha tenido la ocasión de investigar en Saint-Denis, plaza Thiers 12, en casa de Chaumartin, donde, durante la conversación de la mujer de este individuo, la cual parecía sobreexcitada por el alcohol, ha escuchado lo siguiente: el atentado de Boulevard Saint Germain ha sido cometido en complicidad del llamado Chaumartin, de su mujer y de uno de sus primos, hasta este momento conocido solo con el nombre de Léon Léger y que vive en Saint Denis, donde también debe encontrarse el laboratorio donde se fabrican los explosivos. Sed pacientes, y sobretodo ninguna imprudencia; yo soy la única que conoce los hechos que os he contado y si fuera sospechada, las represalias serían terribles".

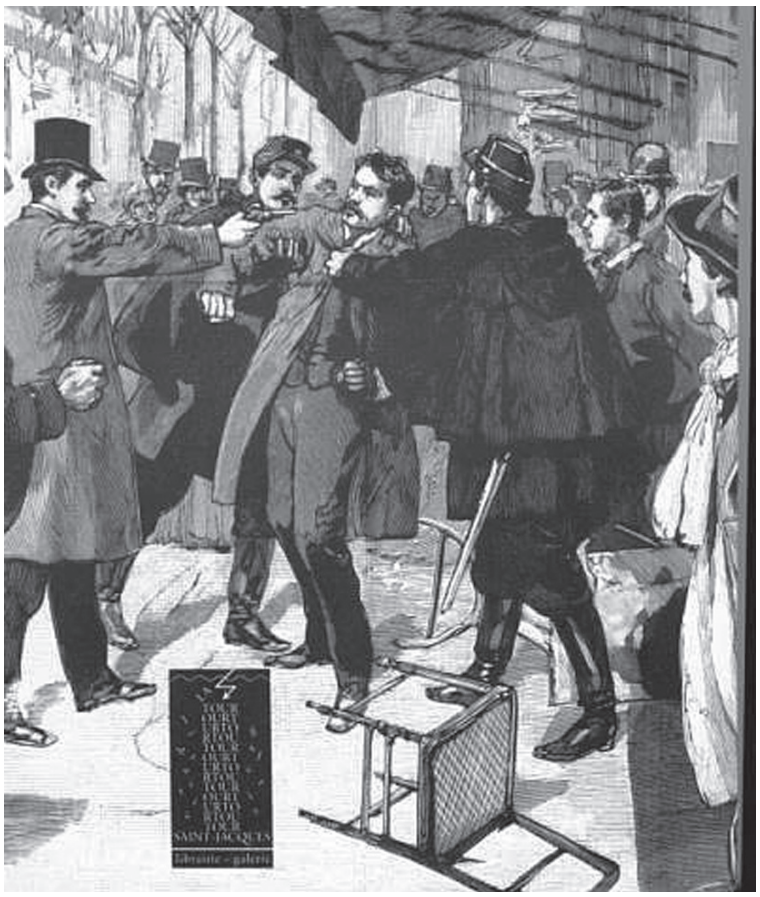

A pesar de estas recomendaciones la policía no duda en detener a los cómplices de Léon Léger/Ravachol, que fue el único que huyó de la captura.

Realiza su segundo atentado solo: el 27 de marzo toma el ómnibus de tres caballos que va en dirección Batignolles, baja a la Calle de Clichy y llega al número 39 donde se encuentra la residencia del substituto Bulot.

Elegante como siempre, ha escondido 120 cartuchos de dinamita en una bonita bolsa de cuero, más del doble del anterior atentado, y los daños y las víctimas también aumentarán la proporción (120 mil francos y 7 heridos). Pero una vez más el destinatario no está entre los heridos.

Des de este momento la burguesía tiene miedo: las casas habitadas por policías y por magistrados son evitadas por miedo de sufrir otros atentados. Los diarios la toman con el gobierno: "Francia está cayendo en las manos de incapaces – escribe el diario "Le Gaulois – que no son capaces de hacer frente a los bárbaros de dentro más que a los negros del Dahomey". "Le Figaro" compone una poesía sobre el acontecimiento:

"¿Ravanchol, quién conoce a Ravanchol,

quién sabe cómo es?

¿Es un ser, es un mito, es un hombre?

Se encuentra el Reggente, se encuentra el Mogol,

el rubí, el zafiro, también se rompe una polilla;

se encuentra todo, se encuentra incluso la dinamita.

Pero nadie sabe dónde encontrar a Ravachol".

Y los anarquistas, en el aire de la "Carmagnole", responden:

"¡Baile, dinamita!

¡Baile, baile vida!

¡Bailemos y cantemos

Dinamitemos, dinamitemos!"

La espía X.2.S.D. cobró 750 francos de gratificación, más 50 francos de indemnización de misión. Ravachol vuelve a la vida con un mensaje: "No ha terminado aquí. Yo soy Papà-la-Purga, farmacéutico de la humanidad. Hasta pronto. Tu servidor: el Atentador".

Detención, juicios, condenas y ejecucion de Ravachol

Después del atentado de la vivienda del substituto Bulot, Ravachol va a comer al restaurante Véry, en el boulevard Magenta. Un camarero llamado Lhérot se está lamentando con un cliente del periodo que tuvo que pasar bajo las armas en una unidad de zuavi. Ravachol aprovecha la ocasión para continuar en un ámbito más pequeño el trabajo de propaganda proponiéndose transmitir los ideales anarquistas a aquél joven que, lamentándose del ejército, promete. En realidad Lhérot se queda impresionado negativamente de los discursos de aquél extraño cliente. Cuando tres días más tarde Ravachol vuelve al restaurante Véry, Lhérot, que ha reconocido en él, a través de los datos que lo señalan en los periódicos, el dinamitador buscado por la policía, no duda en llamar a la comisaría más cercana.

Hacen falta 10 hombres, los policías y algunas personas que pasan por el lugar que acuden a ayudar voluntariamente, para detener a Ravachol, dotado de la fuerza y de la energía de una bestia desatada. El comisario Dresch, que se ha vuelto famoso por capturar el terrible anarquista, es inmediatamente expulsado por el patrón de su casa por el temor de otros atentados, mientras que su secretario prudentemente se da prisa para dimitir.

"La Révolte" de Jean Grave propone irónicamente que la magistratura sea comprendida por la no verdad de las profesiones malsanas y peligrosas. Otra publicación anarquista, "L'Agitateur", para confundir las ideas difunde la noticia de que la policía no ha detenido el verdadreo Ravachol, sino un doble, siendo imposible que un personaje de su fuerza y su astucia haya caído en una trampa de manera tan estúpida.

Una bomba anarquista hace saltar por los aires el restaurante Véry (se trata de una "verificación", escribirá "Le Père Peinard") en la vigilia del proceso del 26 de abril delante del tribunal del Sena, en un edificio de justicia completamente rodeado de policías.

Han condenado a Ravachol a los trabajos forzados de por vida. Durante el proceso declara: "La anarquía quiere hacer de la sociedad una gran familia donde el más débil será protegido por todos los demás, donde todos los bienes serán comunes, donde cada uno podrá comer según sus necesidades. Yo he intentado esparcir el terror para obligar a la sociedad a echar un vistazo un poco más atento sobre los que sufren. Estáis equivocados con quien juzgáis como criminales, nosotros no somos más que defensores de los oprimidos!".

Dos meses más tarde, en Montbrison, el tribunal de la Loira celebra el juicio contra Ravanchol por el asesinato del ermitaño de Chambles, de un propietario y de su criada cerca de Saint-Chamond y con madre e hija en Saint-Etienne, además de la profanación de la tumba de la baronesa de Rochetaillée. Ravachol solo se reconoce culpable de la profanación del asesinato del viejo ermitaño.

La corte lo condena a la pena de muerte. En la cárcel, los guardias encargados de vigilarlo día y noche redactan un informe que empieza así: "El presente, llamado Ravachol, después de haber comido bien, nos a dirigido la palabra en estos términos: "Señores, tengo la costumbre, donde sea que esté de hacer propaganda. ¿Sabéis que es la Anarquía?". A esta pregunta hemos respondido que no".

Otro documento policial describe finalmente la ejecución de François Claudis Koeningstein, llamado Ravachol: "74287-Esta mañana a las 4.05h se ha hecho justicia sin incidentes ni ninguna manifestación. El despertar ha tenido lugar a las 3.40. El condenado ha rechazado la intervención del cura y me ha dicho que no tenía que hacer ninguna declaración. Primero pálido y temblando, después ha ostentado cinismo y exasperación bajo el patíbulo inmediatamente antes de la ejecución. Con voz ronca ha cantado alguna palabra blasfema y de una obscenidad repugnante. No ha pronunciado la palabra anarquía y ha lanzado el último grito de 5716 2907 4584 – que en el cifrado policial corresponde a "Vive la République"; en realidad Ravanchol solo tuvo el

tiempo de pronunciar "Vive la Ré...", que quería decir, obviamente "Vive la Révolution"-. En la ciudad ha seguido reinando la calma absoluta. Sigue el informe".

Así "Le Père Peinard" hace un homenaje al anarquista:

LA RAVACHOLE

(en el aire de "La Carmagnole" y del "ça ira").

En la gran ciudad de París
Hay los gordos burgueses
Hay los pobres
Que tienen la barriga bacía:
Pero los que tienen los dientes largos
viva el sonido, viva el sonido,
Pero los que tienen los dientes largos
Viva el sonido,
De la explosión!
Bailamos la Ravachole,
Viva el sonido, viva el sonido
Bailamos la Ravachole,
Viva el sonido de la explosión!
Ah, funcionará, funcionará, funcionará
Todos los burgueses haremos saltar
Haremos saltar !".

La anarquía continúa

El terror que había invadido la burguesía de París después de las bombas de Ravachol no estaba destinado a terminar con la ejecución del anarquista.

En el periodo que transcurre entre el 1893 y junio del 1894 hubo un montón de atentados.

Entre las acciones más conocidas de este periodo hay las de Auguste Vaillant (que lanzó una bomba en el Congreso de los Diputados), Emile Henry (puso una bomba delante de la sede de la empresa minera de Carmaux, que mató a 6 policías; lanzó una bomba en el Caffé Terminus, lugar de encuentro de la burguesía poderosa), Sante Caserio (asesinó al presidente de la república francesa Sadi Carnot), Georges Etiévant (acuchilló y disparó a algunos policías en una estación de policía), Luigi Lucheni (asesinó a la Emperatriz Elisabetta de Austria), son ejemplos de la que fue definida la *propaganda por el hecho* de la anarquía individualista, en contraposición con la vía del sindicalismo revolucionario y de la huelga general que emprenderán la mayoría de anarquistas en el siguiente siglo.

NOTAS

[1]: argot <argó>s.m., fr.[etimoincerto]. Término que en francés equivale generalmente. En jerga; primero indicó el vocabulario y la fraseología secreta de los criminales, después también indicó la complejidad de los términos especiales utilizados por una clase profesional o social, por extensión, una manera de hablar tribal, coloquial o excesivamente familiar.

Artículo extraído de "**Vita Morte ed Esplosioni nella Belle Epoque**"- *Selección Anarchist Readers n. 4*, agosto 1995.

Declaración de Ravachol delante de los jueces - 1892

Si tomo la palabra, no es para defenderme de los actos de los que se me acusa, ya que solo la sociedad, que por su organización pone a los hombres en lucha continúa los unos contra los otros, es la responsable. Y, en efecto, ¿no vemos hoy en todas las clases y en todas las profesiones personas que desean, yo no diré la muerte, porque eso suena mal, pero si la desgracia de sus semejantes, si esta les puede procurar alguna ventaja?

Ejemplo: ¿un patrón no desea ver desaparecer a un competidor? ¿Todos los comerciantes en general no querrían, y de manera recíproca, ser los únicos en disfrutar de las ventajas que puede conllevar este tipo de ocupación?

¿El obrero sin trabajo no desea, para obtener trabajo, que por un motivo cualquiera el que esté ocupandolo sea despedido del taller?

Pues bien, en una sociedad donde se producen semejantes hechos, no debemos sorprendernos del tipo de actos que se me reprochan, que no son más que la consecuencia lógica de la lucha por la existencia que tienen los hombres que, para vivir, están obligados a usar todo tipo de medios. Y ya que cada uno tiene que pensar sí mismo, el que está en la necesidad tiene que actuar: "Pues bien, puesto que esto es así, yo no tengo porque dudar, cuando tengo hambre, en emplear todos los medios a mi alcance, aunque haya el riesgo de provocar víctimas. ¿Los patrones cuando despiden a los obreros, se preocupan de si se van a morir de hambre?

Todos los que tienen beneficios, se ocupan de si hay gente que les falta lo necesario?" Hay ciertamente algunos que prestan ayuda, pero son incapaces de aliviar a todos aquellos que están necesitados y que morirán prematuramente a consecuencia de privaciones de todo tipo, o suicidandose para poner fin a una existencia miserable y no tener que soportar los rigores del hambre, las vergüenzas y las humillaciones sin ninguna esperanza de verlas acabar. En esta situación se encontró la familia Hayem y la mujer Souhain que dio muerte a sus hijos para no verles sufrir más tiempo, y todas las mujeres que por miedo de no poder alimentar a un hijo, no dudan en comprometer su salud y su vida destruyendo en su seno el fruto de sus amores.

Y todas esas cosas pasan en medio de la abundancia de todo tipo de productos. Comprenderíamos que todo esto tuviese lugar en un país donde los productos son escasos, donde hay hambruna. Pero en Francia, donde reina la abundancia, donde las carnicerías rebosan de carne, las panaderías de pan, donde la ropa y el calzado están amontonados en las tiendas, donde hay viviendas vacías! ¿Cómo admitir que todo está bien en la sociedad, cuando se ve tan claramente lo contrario?

Habrá gente que se compadecerá de todas estas víctimas, pero que os dirán que no pueden hacer nada. Que cada uno se espabile como pueda! ¿Qué puede hacer quien le falta lo necesario mientras trabaja, cuando está desocupado? No hay más que dejarse morir de hambre. Entonces se lanzarán algunas palabras de piedad sobre su cadáver. Esto es lo que yo he querido dejar a otros. Yo he preferido hacerme contrabandista, falsificador, ladrón y asesino.

Hubiese podido mendigar: pero es degradante y cobarde, y hasta está castigado por vuestras leyes que hacen un delito de la miseria.

Si todos los necesitados, en vez de esperar, tomasen lo que hay a su alcance, y no importa con que medio, los burgeses entenderían quizás más deprisa que hay peligro en querer consagrar el estado social actual, donde la inquietud es permanente y la vida está amenazada en cada instante. Acabarían, sin duda, por comprender más rápidamente que los anarquistas tienen razón cuando dicen que para conseguir tranquilidad moral y física, es necesario destruir las causas que generan los crímenes y los criminales: no es suprimiendo a aquel que, en lugar de morir de una muerte lenta a consecuencia de privaciones que ha tenido y tendrá que soportar, sin esperanzas de verlas acabar, prefiere, si tiene un poco de energía, tomar violentamente aquello que le puede asegurar el bien estar, aun con el riesgo de su muerte, que no es más que un final para sus sufrimientos.

He aquí porqué he cometido los actos que me reprochan y que no son más que la consecuencia lógica del estado bárbaro de una sociedad que no hace más que aumentar el número de sus víctimas por el rigor de sus leyes que se alzan contra los efectos sin jamás tocar las causas!

Dicen que se tiene que ser cruel para matar a un semejante, pero los que hablan así no ven que decidimos hacerlo tan solo para evitarnos la muerte a nosotros mismos!

Igualmente, ustedes, señores jueces, que sin duda me vais a condenar a la pena de muerte, porque creéis que es una necesidad y que mi desaparición será una satisfacción para vosotros que tenéis horror de ver correr la sangre humana, pero que, cuando hos parezca útil derramarla para asegurar la seguridad de vuestra existencia, no dudareis más que yo en hacerlo, con la diferencia de que vosotros lo haréis sin correr ningún riesgo, mientras que, yo actué poniendo en riesgo y peligro mi libertad y mi vida.

Bien, señores, hay más criminales para juzgar, pero las causas del crimen no se destruyen. Creando los artículos del código, los legisladores han olvidado que ellos no atacan las causas sino simplemente los efectos, y, entonces, no destruyen de ninguna manera el crimen; en verdad las causas siguen existiendo y, por lo tanto, los efectos todavía se desencadenarán. Siempre habrá criminales, aunque destruyáis uno, mañana nacerán diez.

¿Qué hacer entonces?

¡Destruir la miseria, este germen de crimen, asegurando a cada cual la satisfacción de todas sus necesidades!

¡Y qué difícil es de realizar! Sería suficiente establecer la sociedad sobre nuevas bases donde todo estaría en común, y donde cada uno produciendo según sus aptitudes y sus fuerzas, podría consumir según sus necesidades.

Entonces los inventores, teniéndolo todo a su disposición, crearían maravillas que harían que los trabajos que parecen penosos o repugnantes se volviesen una distracción o un pasatiempo. Entonces ya no habría aquella inquietud por el mañana que es un continuo tormento para el trabajador e incluso para el patrón, para todos.

¡De esta manera no veremos a más gente como el ermitaño de Nuestra Señora de la Grâce y otros, mendigando un metal del que se vuelven esclavos y víctimas!

No veremos a más mujeres ceder sus cuerpos, como una vulgar mercancía, a cambio de ese mismo metal que nos impide bastante a menudo reconocer si el afecto es realmente sincero.

¡No veremos a más hombres como Pranzini, Prado, Berland, Anastay y otros que, para obtener ese mismo metal llegan a dar muerte!

Esto demuestra claramente que la causa de todos los crímenes es siempre la misma y que hay que ser realmente insensato para no verla.

Sí, lo repito: es la sociedad quien hace los criminales, y vosotros, jueces, en lugar de golpearlos, deberíais usar vuestra inteligencia y vuestras fuerzas para transformar la sociedad.

De golpe suprimiríais todos los crímenes; y vuestra obra, atacando las causas, sería más grande y más fecunda que vuestra justicia que se limita a castigar sus efectos.

Yo no soy más que un obrero sin instrucción, pero porque he vivido la existencia de los miserables, siento más que un rico burgués la inequidad de vuestras leyes represivas.

¿De dónde tomáis el derecho a matar o encerrar a un hombre que, puesto sobre la tierra con la necesidad de vivir, se ha visto en la necesidad de tomar aquello que le faltaba para alimentarse?

Yo he trabajado para vivir y hacer vivir a los míos; hasta tal punto que ni yo ni los míos hemos sufrido demasiado. Me he mantenido lo que vosotros llamáis honesto. Después el trabajo faltó, y con el paro vino el hambre.

Es entonces cuando esta gran ley de la naturaleza, esta voz imperiosa que no admite réplica: el instinto de conservación me empujó a cometer ciertos crímenes y delitos que ustedes me reprochan y de los que reconozco ser el autor.

Niego haber cometido los crímenes de Varizelle [Ravachol fue culpado del homicidio voluntario contra Jean Rivolier habitante de la Varizelle] y de las señoras de Marcon [dos mujeres encontradas en Saint-Etienne] ya que soy completamente ajeno a esto y quiero evitar remordimientos de consciencia de un error judiciario.

Júzguenme, señores jueces, pero si me han comprendido, juzgándome juzgan todas las desdichas que la miseria, aliada a la ferocidad natural, ha hecho criminales, cuando la riqueza con la misma facilidad hubiese hecho hombres honestos! Una sociedad inteligente no hubiese hecho hombres pobres, y por tanto criminales, ni hombres ricos, y por tanto honestos, sino simplemente hombres.

Koegnistein, llamado Ravachol

DE SANTIAGO A ATENAS

Una entrevista inédita a la Conspiración de Células del Fuego

Nota: La siguiente es una entrevista inédita realizada a Conspiración de Células del Fuego. Debemos aclarar que, en un origen, la entrevista sería publicada en una revista anarquista que circularía por Santiago (y quizás más lejos) (,,,) Lamentablemente, esta publicación ya no verá la luz. Podríamos explicar las razones, pero creemos que eso no tiene sentido. Como sea, acá les dejamos la entrevista realizada con temas tan interesantes como nutritivos.

1. ¿Qué es la FAI? ¿Qué es el FRI?

Las palabras constituyen un código . Un código de comunicación.

Tratan de ofrecer lugar para contenidos, significados, valores, experiencias, vivencias y sentimientos enteros.

Pero siempre falta algo… En lo general, las palabras no son capaces de expresar toda la grandeza, la dimensión entera de los significados que dan contenido a la vida.

La confusión a menudo crece cuando el contenido de las palabras tiene que caber en una traducción.

Todas estas dificultades, sin embargo, muestran que hay un deseo de comunicarse y compartir entre nosotros, que hay nuevas palabras y nuevos contenidos que queremos debatir otra vez, incluso si ya ya se han dicho…

Entonces, ¿qué es la FAI?

La FAI es justo lo que dice su nombre. Una Federación Anarquista Informal. Informal porque no le gustan todas esas estructuras burocráticas y centralizadas que fabrican a los papeles sociales. El papel del líder, del teórico, del uno que coloca bombas, del ejecutor o del uno que está "menos metido". Informal porque no restringe a su deseo de atacar de acuerdo con los estatutos, las normas de funcionamiento o los estereotipos. Informal porque es vivaz, traviesa e inesperada.

Federación porque se cree capaz de crear una red horizontal de compañeros y núcleos/células internacionales esparcidos por todo el mundo. Federación porque, al contrario de las plataformas unificadoras anarquistas en que todos deben estar de acuerdo sobre el promedio, la FAI promueve el desarrollo continuo. La federación crea un espacio para el diálogo, tiene en cuenta tanto acuerdos como desacuerdos y siempre mantiene el anonimato de cada uno.

El FRI es el Frente Revolucionario Internacional. El Frente porque creemos que todos los gestos hostiles hacia el Poder pueden encontrarse uno con otro en el espacio/tiempo anárquico y así nos hagan aún más peligrosos. El Frente porque cada acto, sin perder sus propias características particulares, crea una comunidad. Crea la comunidad de la negación en contra de la sociedad de esclavitud voluntaria.

2. ¿Qué es la Internacional Negra?

Aspiramos a que la Internacional Negra de lxs Anarquistas de Praxis se convierta en una conspiración internacional de la anarquía negra.

No obstante, para no hacer juegos de palabras, tomemos las cosas desde el principio. Como ya hemos dicho, no creemos en las plataformas centralizadas de la unanimidad, de los acuerdos absolutos y de las rebajas de conciencia que acuden a la solución "del camino del medio", todo eso para evitar desacuerdos. Nuestra forma de organización se basa en las relaciones de afinidad y no en la identificación absoluta.

En resumen, creemos que cada persona, cada individuo es único y experimenta su propia realidad subjetiva singular. En cualquier caso, no podemos ni tampoco estamos dispuestos de cambiar esto en el nombre de un propósito común como el de la "revolución." Por esto promulgamos los encuentros informales e libres entre anarquistas de praxis. Es decir las complicidades que promueven el ataque anarquista contra la cotidianeidad de nuestra vida.

Las formaciones/grupos que participan no lo hacen siguiendo un conjunto de reglas y pautas de conducta. Al contrario, basándose en deseo de acción como sensación común, tratan de liberar y multiplicar las posibilidades del ataque contra la autoridad. La Internacional Negra es justo este tipo de formación. Puede participar en ella todo compañero que con su discurso y sus actos se dirige contra el poder de la máquina social y promueve la insurrección anarquista continua. La Internacional Negra se difunde a través de textos, publicaciones, actos de destrozo y sabotaje.

Las relaciones entre la Internacional Negra y la FAI-FRI son unas relaciones de afinidad que se complementan entre sí, sin que esto afecte a su autonomía. En conclusión podemos decir que la Internacional Negra es una invitación

abierta para todo anarquista, fuera donde fuera, para coordinar su rabia y sus deseos con los de otros lobos solitarios en todas partes…

3. Todas las individualidades y grupos evolucionan. Desde las primeras inquietudes sociales y sueños con un mundo mejor que tuvimos alguna vez, hasta el comienzo de un accionar clandestino. Claro, la evolución no se detiene ni llega a su punto culmine cuando comenzamos a usar armas ilegales, sino que es una constante construcción hasta la muerte. ¿Cuál ha sido la evolución de ustedes en estos años de encarcelamiento? ¿Algo ha cambiado como grupo o como individualidades?

Alguien ha escrito una vez que "para un revolucionario la prisión es el monasterio" Se trata de una parada entremedia donde, por lo general, reina el tiempo congelado. Un tiempo para preservarse a sí mismo devora los recuerdos, las experiencias, los sentimientos y pensamientos.

Pero este torbellino de nostalgia es peligroso. Puede hundirnos en una inmovilidad hipotética en que los días se nos pasan por encima sin tocarnos, como si existieran sólo e únicamente para apuntarles en la pared de la celda.

Sin embargo nosotros, a nivel individual y colectivo, hemos decidido romper esa inmovilidad del tiempo. Durante los años que ya dura nuestro cautiverio, a veces más a veces menos, habíamos hecho una evaluación, un repaso, cada uno por sí mismo pero también colectivamente. La evaluación es el punto de partida para luego poder dar el salto en contra del desgaste causado por el paso del tiempo y el contraste. Así nace el proceso evolutivo. A través del conflicto dialéctico y la superación de nosotros mismos. Debemos derribar los iconos del pasado que nos mantienen esclavizados a las "glorias de ayer". En la cárcel, por lo tanto, cada uno de nosotros se puso un nuevo punto de partida. Y estos puntos de partida de cada uno se encontraron en un cruce de caminos colectivo. Así nació la célula de presos de CCF en que el punto de partida era "NINGUNA ENTREGA, NINGUNA TREGUA… TODO SIGUE…"

Lo que ha cambiado en comparación con el pasado son bastantes cosas. Seguramente no todas ellas pueden decirse públicamente. La cárcel tiene sus propios secretos que, por lo menos de momento, hay que guardar lejos de los ojos y oídos de la policía. Pero en el plano teórico sin duda se desmitificó la fantasía que tuvimos respecto al carácter "insurrecto" de los círculos de los "ilegales " y de la figura social del delincuente.

Anteriormente pensábamos que las personas excluidas y desfavorecidas (como lo es la mayoría de los presos) fueran más cercanos a nosotros, más llenos de rabia y en favor del fuego de la revuelta. Ciertamente, lo que vimos y seguimos experimentando disuelve a estas ilusiones. Aquellos que han vivido, aunque fuera por poco tiempo, dentro de los muros de la prisión, sabrán lo que queremos decir. Dentro de la cárcel lo que prevalezca es una fiel reproducción de la sociedad autoritaria, pero aún más fea, llena de racismo, de sexismo, de intolerancia religiosa y de poder.

No obstante lo que tiene mayor valor es lo que no ha cambiado en nosotros. Lo que no ha cambiado en nosotros sino al contrario ha evolucionado y se hizo más fuerte y peligroso es nuestro deseo por el ataque constante. Ataque contra todo que es uniforme, contra toda prohibición, contra toda regla, contra todo que nos hace arrodillar. Por esto, como frecuentemente se dice acá dentro, nuestro principio es "si nos caemos siete veces, la octava nos levantaremos. "

4. Al rededor del mundo se han reivindicado muchas acciones en nombre de la FAI-FRI. Unas han saltado al horror autoritario como el baleo a Roberto Adinolfi o la poderosa bomba contra el Banco de Chile en septiembre de 2012 por la Célula Vandálica por la Proliferación del Rencor. Sin embargo, también se han reivindicado acciones bastante menores

-no siempre despreciables- en nombre del proyecto FAI-FRI, como colgar un lienzo (en donde incluso se grita "Punks Unidxs") o rayar con spry un cartel elecotral. Ustedes piensan que una acción sin reivindicar es una acción vacía, pues puede ser manoseada por diversos aprovechadorxs. ¿Qué piensan al respecto? ¿Creen que hay ciertas acciones que, más que atemorizar al Poder, sólo "sobrecargan" un proyecto?

En primer lugar, consideramos un acto anarquista no es algún producto medible que podemos pesar o medir según el peso de explosivo utilizado o según la cantidad de bombas o balas que se gastaron atacando al objetivo.

Una práctica anarquista se mide según el deseo que tienen los compañeros de tomar su vida en sus propias manos y liberarse. Pero, ¿qué significa "práctica anarquista"? Práctica anarquista para nosotros significa atacar, atacar, atacar.

Nuestros ataques no quieren ser bordes frente a ningún medio. Desde el lápiz hasta el Kalashnikov, todos los medios pueden promulgar la insurrección anarquista continua. Por eso, examinando la historia de la FAI podemos anotar una convivencia armoniosa de todas las herejes "malas artes" de sabotaje y guerra, desde bloqueos de cerraduras con pegamento hasta ejecuciones de policías.

Ninguna acción es sobrante o inferior si reflejar en sí el deseo de dinamitar el Poder. Nuestro deseo natural es hacernos cada vez más peligrosos y que nuestros ataques causen un ruido fuerte y el pánico en las filas del enemigo. Simultáneamente, mediante nuestros ataques buscamos crear un puente de comunicación con los compañeros más jóvenes que tal vez aún no han pisado el campo de batalla con el Poder.

En estos casos el uso de fácilmente apropiables métodos de sabotaje, por ejemplo pegamentos , gasolina, bombonas de gas etc, que cada uno puede encontrar crean un punto de partida y encuentro para todos. Esto, por supuesto, no quiere decir que continuando nuestro ataque e intensificándolo, tenemos que abandonar a estos medios. Hay que evitar el fetichismo de los medios utilizados. Por esto promulgamos la diversidad del ataque. Creemos que la confrontación con el enemigo debe ser armada, pero tampoco somos fetichistas de armas.

Pero aquí hay que aclarar algo. La elección de la diversidad de los medios no debe estar vinculada al miedo de las consecuencias penales.

Desafortunadamente en Grecia algunos "anarquistas" miden su acción (o su inercia) según los "gastos penales" que esta supone en caso de arresto. Por esto algunos optan por unos "tibios" medios de sabotaje. No lo hacen para la mejor difusión de los ataques sino por nada más que el miedo a la cárcel. Todos tenemos miedo a la prisión. No somos creyentes ni queremos a héroes-mártires santos que se sacrifican "por la revolución". Sin embargo, el miedo no lo puedes combatir con miedo sino con fuerza. Y cuando decimos la fuerza, nos referimos a la fuerza de la conciencia anarquista y del deseo insumiso.

Por lo tanto, hay gente que optan por mantener el nivel de la violencia , escondiéndose detrás de la mentiras ideológicas (hablando de supuesta "difusión de medios" o "autonomía política", que son términos usados en Grecia).

Y así convierten el ataque en un espectáculo inofensivo que se agota en acciones puramente simbólicas.

Para volver a vuestra pregunta, sin embargo, estamos felices por cada ataque de FAI ya que pensamos que no hay acciones pequeñas o grandes sino simplemente ACCIONES que llevan consigo el desorden de la Anarquía.

Además, hay que romper de una vez por todas el mito de los "especialistas de la violencia." No necesitas haber estudiado la química o electrónica para construir una bomba, ni ser francotirador perfecto para disparar. Se precisa voluntad y conciencia.

5. En la segunda mitad del siglo XX, las Panteras Negras acuñaron el termino "cerdo" para referirse a la policía, lo que, a nuestro parecer, es un insulto para el cerdo. En Chile, sólo en los últimos años se ha comenzado a utilizar términos como "honor", lo que a algunxs les suena a un lenguaje un tanto a grupos armados de los 70′. Por último, está el uso, que a ciertxs compañerxs les molestó, de una cita de Mao Zedong que ustedes usaron en el texto de "A Guerrilla Signal" (Una Señal de Guerrilla). ¿Creen que el lenguaje es un arma de dominación? ¿Cómo la combaten y cómo superan las barreras de la traducción y las culturas?

Creemos que el lenguaje y las palabras son un medio. Como el cuchillo y la pistola. También la policía hace uso de armas, eso no quiere decir que no podemos utilizarlas nosotros.

Las palabras no tienen dueños. Las palabras pertenecen a todos y adquieren el contenido que le da la persona que las pronuncia y del objetivo que esta quiere realizar.

No creemos en las obsesiones respecto a quien pertenecen frases, dichos o citas. Al contrario: saqueamos el lenguaje del enemigo apropiándonos de los conjuntos de palabras capaces de expresar a nuestros propios significados. Así que nos robamos una frase del tirano Mao Zedong, convirtiéndola en propuesta del ataque contra la Autoridad. Además, ninguno de los que criticaron nuestro uso de esta frase comentó su contenido (probablemente por falta de argumentos) sino solo e únicamente su origen. Estas actitudes dogmáticas que reconocen "los derechos de autor" son, por lo menos, conservadoras. De esta manera podrían nacer incluso algunas peculiares censuras

"anarquistas". Por ejemplo Sun Tzu, el autor de El arte de la guerra fue un líder militar, esto no significa que no podemos robarnos alguna cita de su texto (como lo han hecho muchos otros anarquistas) .

El plagio y el cambio de los significados pertenecen al arte del saqueo y forman parte integral de la práctica anarquista ajena a los dogmatismos ortodoxos y moralismos.

Por supuesto, otra cosa plagio y otra cosa uso de las palabras que acumulan el contenido sexista y racista. Como ya hemos dicho el lenguaje es un código. Hoy en día el lenguaje está envenenado por la lógica autoritaria. Ciertas palabras y frases codifican los acumulados significados de divisiones sexistas y discriminaciones patriarcales racistas.

Por supuesto que queremos eliminar esas palabras que retratan a las mujeres como objetos sexuales, a los extranjeros como infrahumanos y a los animales como una forma de vida inferior. Por esto fuera contradictorio que los anarquistas reproduzcan ese "dialecto" dominante.

Pero hay que tener cuidado para no hundirnos en detalles filológicos. Nosotros también creemos que es injusto comparar un cerdo a un policía. Esto no quiere decir que todos los compañeros que durante un disturbio o una pelea usan palabras envenenadas por el Poder, conscientemente reproducen el moral autoritario. Por supuesto, en cualquier caso, es mejor que la guerra se haga con hechos y no con palabras. Por último, dado que el lenguaje es un código, sería interesante, igual en algún momento en futuro, codificar nuestros propios significados en unas palabras nuevas que no fueran inventadas todavía. Tal vez así descubriremos también nuevos contenidos.

6. La seguridad es primordial en cada acción. Y con "seguridad" nos referimos tanto a la seguridad del grupo para no ser capturado, como así la seguridad de no dejar daños involuntarios durante las acciones, su comunicado del potente ataque del Comando Horst Fantazzini con una moto-bomba da cuenta de ello. Si ustedes tomaban tantas medidas de seguridad, ¿por qué fueron detenidxs? ¿cuáles fueron sus errores? ¿algún factor repentino les jugó en contra?

Ya comenzamos con un desacuerdo. La seguridad no es de importancia primordial de toda acción. Si fuera así, la acción más exitosa sería estar sentado en el sofá.

Además, para alguien que pone su "seguridad" como prioridad, el hecho de optar por la acción directa es una decisión equivocada. La acción directa y la nueva guerrilla urbana anarquista es una historia que cuenta ya con muertos y prisioneros. Pero así es la lucha. No hay ninguna certeza ni garantía de seguridad. La insurrección anarquista permanente en el núcleo de su actuar contiene lo de "vivir peligrosamente". El riesgo, el peligro, el cautiverio y la muerte pesara sobre todo compañero que elige la guerrilla urbana.

Para nosotros, por lo tanto, toda práctica guerrillera es una manera de tomar tu vida en tus propios manos. Liberarte, individual y colectivamente, de todas las convenciones cotidianas y caminar en contra de la multitud de esclavos y amos. Sabemos que nada es fácil. Todo tiene su precio. La insurrección anarquista permanente esconde en sí un precio contradictorio. Todos nosotros que elegimos de vivir dentro de las llamas mientras que amamos la vida, estamos flirteando intensamente con la muerte y a la hora de lucha por la libertad a menudo caemos presos.

Este es el precio de la lucha. Por esto, antes de iniciar a quemar los puentes detrás tuyo y optar por la nueva guerrilla urbana anarquista, tienes que tomar ciertas decisiones. Decisiones conscientes y no unos impulsos de adrenalina. Porque si la represión golpea la puerta, cada uno y una debe que estar conscientemente preparado y decidido. Desgraciadamente, en algunos casos podemos comprobar, con pena y rabia, que las personas que hasta ayer has llamado "hermanos " y con quienes has compartido el asalto al cielo, ahora agachan la cabeza y mendigan por sus derechos legales ante el Poder.

Aquí nos gustaría subrayar una cosa. Nuestra decisión de no mostrar ningún atisbo de remordimiento y burlarnos de las autoridades judiciales no tiene nada que ver con la mentalidad de un héroe o mártir santo que se sacrifica por el "bien de la revolución".

Por lo tanto, lo que proponemos no es una indiferencia fatalista que parece estar diciendo "ya que una vez nos van a pillar no consideramos importante tomar las medidas de precaución conspirativas." Todo lo contrario. La guerrilla urbana anarquista es una experiencia existencial de la liberación y no un acto de auto-sacrificio. Por lo tanto está claro que hay que inventar y aplicar todas estas medidas de auto-protección que hacen al enemigo la vida difícil y nos hacen más invisibles y por lo tanto más peligrosos.

Así que hablando específicamente acerca de nosotros y nuestros arrestos, se debe tener en cuenta que esto pasó cuando toda la Unidad Antiterrorista (y no sólo) nos iba buscando y persiguiendo por toda Grecia. El hecho de que a pesar de las detenciones de nuestros compañeros , el CCF no sólo no se rindió o dejó de golpear sino contraatacó con continuas acciones guerrilleras, había agudizado la represión en contra de nosotros. Además, el período en que la mayoría de nosotros eramos prófugos (con decenas de nuestras fotos en las portadas de los periódicos, las noticias y en internet) no ha sido un período en que simplemente nos íbamos escondiendo.

Desde la retaguardia de la clandestinidad constantemente intensificábamos nuestra guerra con el Poder. Por supuesto tenemos que hacer una autocrítica , ya que dado el hecho que hoy estamos escribiendo estas palabras desde la prisión, en algún momento hicimos algún error. Este error nos llevó al cautiverio. No sabemos qué era exactamente ya que los maderos nunca lo van revelar. Hoy, por supuesto, sabemos lo que debíamos evitar y cuáles fueron nuestros defectos. Única cosa cierta, sin embargo, es que no existe ninguna guía de éxito o un manual de uso completo para la guerrilla urbana. Lo que hay son unos pensamientos y experiencias y es importante compartirles (pensamos que esto sucede en esta discusión) . Los errores van a suceder, lo importante es no permitir que se hagan los mismos.

7. La Conspiración ha profundizado en

conceptos como revolución anarquista, anarquismo antisocial, anarcoindividualismo y nihilismo combativo, así como algunas tácticas de la nueva guerrilla urbana anarquista. Sin embargo, hemos visto algunos vacíos en sus discursos. Son los casos de su mudeza sobre temas como sexualidad, educación, liberación animal o la vida fuera de la civilización. Estos últimos temas sí han sido tratados brevemente por células de la FAI-FRI, especialmente en Rusia. ¿Por qué, en su periodo fuera de prisión, nunca se pronunciaron sobre alguno de estos temas? ¿Qué opinan sobre estas temáticas que no se abocan a la destrucción física del enemigo, sino que a la creación de una nueva vida de lxs guerrillerxs?

Ahora ya tenemos más claro que nunca que la insurrección anarquista será anticivilizatoria o no será más que una mentira bien camuflada.

No os imagináis que tenemos la receta infalible y mágica para la futura construcción del mundo. No creemos en los programas para "después de la revolución". Nuestra insurrección es continua y no tiene "la última parada". Todos los días estamos descubriendo nuevas experiencias, nuevos sentimientos, nuevos pensamientos. No tenemos soluciones ya hechas, en vez de eso tras nuestras acciones nos propusimos preguntas. Además, hacer preguntas es mucho más liberador que pretender que tengas la respuesta a todas las respuestas . Así que en primer lugar, planteamos la cuestión de la civilización a nosotros mismos. Descubrimos que no "cabemos" dentro de la civilización. Creemos que como anarquistas debemos romper los códigos morales de la cultura dominante y rechazar la fascización tecnológica de nuestras vidas. Queremos destruir la automatización mecánica de pensamiento y de nuestros sentimientos que convierte la vida en una ecuación matemática de comportamientos calculados. Esto significa que tenemos que atacar a esos fascistas con uniformes blancos llamados científicos y a sus jefes. Queremos sabotear sus laboratorios, sus experimentos genéticos, su totalitarismo de nanotecnología, su vigilancia y seguimiento electrónico, sus pruebas nucleares, toda esa tecnología de la alienación y de la vida congelada y transparente, como también las empresas constructoras del fascismo arquitectónico, la industria cárnica masificada, los negocios que saquean la tierra…

Hay tantas cosas que deberíamos que escribir y discutir que podrían llenar muchas páginas de una "entrevista" más. Pero, para no ir alejándose de vuestra pregunta original, volvamos al principio. Es cierto que ha sido en la cárcel donde nuestro pensamiento y acción se toparon con el corriente anticivilización. En el pasado nuestros textos y nuestras acciones por lo general se destacaban por una grave falta de cuestiones tales como la liberación animal o la tiranía de civilización.

Esto se debió, en gran medida, al hecho que venimos de un país como Grecia, donde los conceptos de la anarquía anticivilizatoria generalmente son malentendidos y marginados.

Especialmente hoy en día una gran parte del entorno "anarquista" griego se vuelve más y más conservadora, de hecho regresando cada vez más a sus orígenes izquierdistas-comunistas. Por lo tanto se considera más "normal" y "revolucionario" que los anarquistas fantasean sobre un levantamiento popular de masas en vez de ejercer una crítica directa y armada contra el fascismo tecnoindustrial.

Por otra parte, desgraciadamente, la tendencia anticivilizadora en Grecia se ve bastante poco entusiasmada como para tomar la acción (a excepción de Proyecto Némesis Verde de la FAI-FRI y algunos ataques aislados de FLA-FLT) .

Evidentemente, el hecho que eramos ausentes de la tendencia anticivilización es nuestra propia responsabilidad que, creemos, dejó también algunos huecos en nuestra teoría práctica.

Por esto hoy, aprovechando este tiempo congelado de nuestro cautiverio, nos estamos "familiarizando" con nuevos -para nosotros- aspectos de lucha que proponen la totalidad de la vida lejos de los patrones jerárquicos y antropocéntricos que categorizan y subestiman la naturaleza y los animales. Así que ahora nuestra apuesta es conectarnos con perspectivas nuevas y liberadoras y agudizarlas aún más.

8. Hace poco, Gerasimos Tsakalos criticó a Costas Sakkas por el apoyo que recibió de partidos políticos y su, hasta entonces, silencio al respecto. En lo personal, creemos que cuando se usa nuestra dignidad revolucionaria, todos los medios son válidos para sacar a nuestrxs compañerxs de la prisión. No creemos en Dios ni en otra vida, por lo que nos es desesperante el ver pasar día tras día a un compañerx tras las rejas, ya sea en Atenas o Santiago. Lxs compañerxs no se cosifican, no son "cosas" convertibles en un estandarte de la no-negociación con el enemigo… Lxs compañerxs no son símbolos, no son un "algo", sino un "alguien". No se trata de un tema de "vender nuestra dignidad", sino que de lograr la salida a la calle de un preso, y si eso significa simular un gesto con el enemigo, pues lo hacemos. ¿O acaso cuando se realizan acciones clandestinas no simulamos? Cuando se habla con un burgués y se es amable con él para seguirle sus pasos, ¿no simulamos?. Cuando Miguel Arcángel Roscigna trabajó como carcelero para liberar a Simón Radowitzky, ¿perdió toda pizca de dignidad o estaba simulando?. Cuando lxs compañerxs del Caso Bombas fueron apoyados por políticos y clérigos, ¿dejaron de ser compañerxs? ¿Por qué la crítica a Costas Sakkas y no a lxs imputadxs del Caso Bombas? ¿Creen que la crítica depende del contexto?

Responderemos a vuestra pregunta con otra pregunta intemporal: ¿el fin justifica los medios?

En el caso de Costas Sakkas hemos visto como se ha montado todo un circo de solidaridad. Sus protagonistas eran toda esa bien conocida compañía errante de los "solidarios" que consistía de los parlamentarios de Izquierda, periodistas, intelectuales progresistas y demócratas. Al mismo tiempo, durante este espectáculo se vio ridiculizada la huelga de hambre como medio de lucha y eso tras la administración de sueros (con el consentimiento de Costas Sakkas), algo que de hecho anula la huelga de hambre en sí misma.

Estamos totalmente de acuerdo con lo que han escrito: los compañeros presos no son "objetos" desechables ni tampoco mártires santos para sacrificarles sin "objetivo". Añadimos (incluyendo también nosotros mismos) que los anarquistas y "anarquistas" encarcelados no son iconos sagrados que no permiten ser criticados. En este punto aclaramos que no tenemos ningunas dudas morales en la guerra que hemos declarado contra el Poder. Esto significa que no tenemos ningún problema a la hora de usar mentiras para engañar al enemigo. Podemos jugar cualquier tipo de papel (disfrazarnos de policías, yuppies o guardias) para acercarse al enemigo, seguirle y atacarle. Miguel Arcángel Roscigna que mencionáis, trabajando como guardia en la cárcel mintió al enemigo para liberar a su compañero Simón Radowitzky. Él "ha mentido" para organizar estratégicamente una acción ilegal.

En Grecia, el guerrillero urbano Christodoulos Xiros (miembro de la organización marxista 17 de Noviembre) dijo "mentiras" a sus captores , presentándose a sí mismo como un prisionero típico para obtener su permiso. Sin embargo, utilizó a esta "mentira " para pasar a la clandestinidad y continuar la lucha y no para ganar una libertad poco válida, desempolvar su "medalla de revolucionario" en calidad de veterano o simplemente esconderse.

Pero no podemos dejar que la mentira envenene a nuestros medio de lucha. La huelga de hambre no es un derecho legal como, por ejemplo, el permiso de salida de la prisión, que podemos usar para decir mentiras. La huelga de hambre es un medio cuyo legado histórico recuerda a presos muertos y decenas más que terminaron discapacitados.

No se trata de un juego o un truco legal con que puedes experimentar. Y esto porque una huelga de hambre falsa o adulterada crea un precedente negativo para los futuros compañeros presos. Engendra desconfianza incluso en las filas de anarquistas solidarios, mientras que el Estado deja de tratarla como una amenaza real. Al mismo tiempo, los "anarquistas" que buscan o sea hacen la vista gorda a la solidaridad hipócrita que viene de la Izquierda no dicen mentiras al Poder sino se mienten a sí mismos y a los anarquistas solidarios con ellos. Convierten la solidaridad de una práctica dinámica en una plataforma de relaciones públicas en que todo va mezclado, desde la anarquía hasta los derechos democráticos. Por supuesto, una "solidaridad" semejante es solidaridad a cambio de algo. Por lo tanto, las personas que tenían exactamente los mismos cargos y estaban exactamente el mismo tiempo en la cárcel, dependientemente de su postura "disfrutan" a cualitativamente diferentes entre sí porciones de solidaridad. Costas Sakkas, por haber aceptado la solidaridad venga de donde venga, se convirtió en el símbolo de toda una multitud heterogénea y confusa que llegó hasta el punto de denunciar "la arbitrariedad judicial" (como si existieran los jueces justos…), mientras que nuestro compañero Gerasimos Tsakalos continúa siendo preso porque no ha aceptado reconciliarse y acudir a súplicas legales.

Sin embargo, repetimos, lo importante es cómo te aprovechas de la libertad que te has ganado, incluso si dijiste mentiras al enemigo. Ya que habéis mencionado el "caso bombas" , lo único que tendremos que decir que dos de estos compañeros, la Mónica y el Francisco, hace poco cayeron presos otra vez, acusados de colocar un artefacto explosivo en una iglesia en España. No nos importa si son "culpables" o "inocentes". Pero lo seguro es que los compañeros nos han demostrado que a pesar de su puesta en libertad por lo de "caso bombas", incluso si esto pasó de la forma en que estáis diciendo, optaron por seguir siendo PELIGROSOS.

Sin embargo, ya que algunos casos siguen siendo investigados y en este mismo momento Costas Sakkas (aunque seamos indiferentes hacia él como individuo) está en la clandestinidad, la gravedad de los hechos requiere que no digamos nada más públicamente. Lo que vamos a decir es que la historia juzgará a cada uno y una de nosotros.

Terminando, ponemos una reflexión de nuestra parte. Tal vez en lugar de analizar una y otra vez los "trucos" de la "solidaridad" sería mejor entender que la solidaridad anarquista no consiste en "trucos" legales sino siempre es un acto agresivo. Y en este caso una cosa es cierta: no hay forma más fuerte de la solidaridad que la liberación de los compañeros prisioneros de los manos del enemigo. Esto no se hace con súplicas a la Izquierda ni con imploraciones en los tribunales. La liberación de los compañeros cautivos se consigue sólo con las armas y el enfrentamiento directo con la civilización del Poder. Sólo entonces está justificado el famoso lema "la solidaridad entre los anarquistas no son sólo palabras"… Por lo tanto el reto sigue abierto y los desafíos de nuestros tiempos hacen frente a las vacilaciones. La libertad, sin embargo, siempre consiste en una vida peligrosa y se gana ahí donde uno se atreve.

CARTAS DES DE LA CARCEL

ESPAÑA

"Frente a la represión... no todo vale"
Escrito de Mónica y Francisco

Compartimos la reflexión de lxs compañerxs Mónica y Francisco, su rechazo a construir amplios frentes y grandes plataformas por un objetivo común, como se hace normalmente para afrontar una emergencia o plantar cara a la represión. Este tipo de alianzas solo termina por ofuscar o mutilar el carácter revolucionario de nuestras tensiones. Es necesario potenciar nuestra posición de confrontación contra el Estado, si buscamos complicidad o alianzas que sean para atacar al dominio y promover el avance de la lucha, no para hacer política y alargar el frente social de quien quiere "justicia" frente a las "injusticias" cometidas por el Estado. Las palabras de Mónica y Francisco no quieren rechazar la solidaridad sinó volverla más afilada y conflictual. ¡No todo vale para obtener victorias parciales o momentáneas, no todo vale para salir antes de la cárcel o para obtener ciertos beneficios!

El Estado recurre a diversas estrategias para eliminar a sus enemigxs e incluso a quienes alcen la voz para cuestionar el orden imperante. Intenta cortar de raíz cualquier iniciativa rebelde; para este propósito cuenta con un eficiente aparato judicial el cual posee un amplio abanico punitivo que va desde acusaciones leves, que por lo general terminan en multas o penas remitidas, a la utilización de instrumentos duros entre los que el comodín de la Ley Antiterrorista es una carta que pierde novedad y se hace frecuente en el tablero de juego. Para lxs que hemos asumido la cárcel como una posibilidad dentro de la lucha contra la dominación, vemos el actual contexto político proclive para que esta posibilidad sea más cercana para muchxs más, varixs son lxs que no saben si mañana estarán durmiendo en una celda y para quienes ya estamos dentro, por cuanto tiempo más estaremos en ellas. La situación por momentos se torna confusa al encontrarnos frente a una maquinaria avasalladora movida por sus paranoias y alucinaciones que, en definitiva, constituye una de sus tantas maneras de ejercer el dominio. La rapidez con que se han sucedido los diferentes golpes represivos alimenta esta confusión, más aún al ser las acusaciones sumamente "imaginativas" acompañado todo por la espectacularidad otorgada por los medios de comunicación del Poder. Quienes ejercen y sustentan la dominación jamás entenderán nuestras formas antiautoritarias, por lo que intentan amoldarnos a sus lógicas.

Como se ha podido ver, son heterogéneos los colectivos, espacios e individualidades golpeadas por la represión, los cuales presentan distancias y cercanías a la hora de entender el Estado y su función, y a su vez el cómo se enfrentan los embates del Poder, la prisión y de qué forma y con quienes establecer alianzas. Ante esto se dice que es preferible superar lo que nos distancia dándole prioridad a nuestros elementos comunes con el propósito de hacer frente a los golpes del Poder de manera eficaz, planteamiento que a todas luces privilegia la cuestión numérica antes que la determinación y voluntad, aspectos fundamentales para nosotrxs. Somos conscientes de la importancia de establecer alianzas, el asunto es con quién. La Historia ha dejado en claro las consecuencias nefastas que han significado para lxs anarquistas alianzas con grupos autoritarios y/o a favor de la política institucional, los que siempre se inclinarán por el Poder aplastando finalmente cualquier iniciativa libertaria. ¿Es que debemos agachar la cabeza y dejar pasar aspectos que para nosotrxs son indispensables? De ninguna manera.

El ceder en aspectos éticos importantes ha dado como resultado, entre muchas cosas, el ir cada vez más a remolque de movimientos izquierdistas, ciudadanos y demócratas con lo que nada tenemos que ver, ellos sostienen el Poder que nosotrxs intentamos eliminar de nuestras vidas. La confrontación es inevitable, es necesaria para el crecimiento político. ¿De qué forma nos diferenciamos de quienes defienden y refuerzan el actual sistema imperante? Con nuestros actos y su coherencia.

Ahora bien, si como anarquistas vemos inviable cualquier alianza o proyecto común con grupos o personas ligadas a la institucionalidad, de la misma manera pensamos que es imposible generar vínculos con quienes optan por estrategias para hacer frente a la represión que no compartimos en absoluto, ni deseamos avalar por ningún medio. En los periodos marcados por la represión, detenciones y cárcel, nuestras convicciones y su coherencia entran en juego, se tensionan de forma inevitable, pero no todo vale a la hora de evitar entrar en prisión e incluso salir de ella. Creemos que hay opciones que quiebran nuestra dignidad y en definitiva sepulta lo que somos y las ideas que defendemos. La petición de indulto representa una de esas opciones.

Como presxs anarquistas manifestamos que no somos ni seremos parte de movilizaciones o manifestaciones antirrepresivas con quienes opten por seguir la estrategia del indulto (sea o no parcial). No queremos caminar junto a ellxs por la mencionada diferencia insalvable, no queremos ser cómplices por omisión de una estrategia que para nosotrxs representa un punto de inflexión determinante. Y si finalmente las consecuencias de nuestras convicciones nos llevan a que encierren nuestros cuerpos por más años, lo seguiremos llevando con la cabeza alta y con la dignidad por delante.

Del Estado no queremos su perdón, sólo deseamos su destrucción.

Mónica Caballero y Francisco Solar
Junio de 2015, C.P. Villabona – España

Fuente: contrainfo

CHILE

Comunicado público de Tamara Sol Farías Vergara

Año 2015, Otoño, Luna Nueva

Estas son mis primeras palabras públicas a través de internet después de la sentencia en mi contra de siete años y 61 días por homicidio frustrado más hurto simple.

Muchas personas creen que el Angry fue mi pareja o que tuve alguna relación con él, cosa que desmiento totalmente. El era un compañero valioso con el que comparto infinitas ideas y sentires. Era anarquista nihilista y reivindico la venganza por su asesinato como un acto político, pues siempre voy a creer que su muerte no fue casual. No olvidemos que TVN tildó el acto como algo "heroico", siendo que ni siquiera hubo asalto que frustrar.

Si bien no disparé al mismo que apretó el gatillo y volvió a cargar para rematarlo, el acto es claro y el mensaje también, guardias: no pueden seguir matando a nuestrxs hermanxs, ni arriesgando sus vidas por un sueldo miserable ni por ningún monto! ¡Cuestiónense qué es lo que vigilan, quienes son sus patrones, de quién es la plata que cuidan con su vida!

No creo en la justicia.

Las cárceles, junto con todo el sistema judicial, están hechas por gente rica, poderosa, sólo para resguardar sus propiedades y su orden social de muerte. Los policías, jueces, fiscales, gendarmes, se prestan para esto y, por lo tanto, pasan a ser mis enemigos sin dudas.

Hay cosas que como individuxs no podemos dejar pasar cuando se trata del Estado y el poder que este ejerce sobre cada unx. El enjaulamiento, el asesinato, el robo de nuestras vidas para el bienestar de algunos, es Terrorismo de Estado. Como lo que hoy viven Nataly Casanova, Guillermo Durán, Juan Flores y Enrique Guzmán, que sin ninguna prueba que acredite participación alguna en los bombazos, son formalizadxs y encarceladxs con un espectáculo mediático-jurídico como terroristas, arriesgando condenas que les costarán sus vidas; como el asesinato del compañero Angry que sin duda el guardia-milico fue puesto ese mismo día del asalto para matar, fue mandado a hacer "ese trabajo" y hay personas detrás de esto. ¿Por qué la asquerosa justicia no castiga a ese guardia?

Eso es el terror de Estado, cuando se legitima la muerte de una persona por la protección de la propiedad privada; cuando se encarcela por décadas a gente pobre por actos que no se comparan a la devastación que por siglos han hecho a la tierra; tampoco se comparan a cómo la dictadura a la fuerza implantó el neoliberalismo, matando, torturando y desapareciendo a personas. Tienen nombres y apellidos los que lo hicieron y aún viven, aún siguen trabajando, transitando por las calles, como el maldito Labbé que salió bajo fianza por $500 miserables lucas. Tampoco creo que deba ir a la cárcel.

Pero entonces… ¿qué pasa con esos terroristas? ¿qué pasa con los Angelini y los Matte que están dejando sin agua y sin bosques nativos a todo el pueblo del sur?

Es la Bachelet , o el Poder Ejecutivo quien los resguarda a través de sus decretos y leyes que los protegen contribuyendo a hacerlos cada vez más ricos. Y ¿a costa de quienes? De comunidades enteras que no pueden sembrar por las sequías, obligando a éstas a trabajar para ellos hasta morir en las faenas. ¡Eso sí es terrorismo!

Que los medios de comunicación manipulen los acontecimientos y la información metiendo programas machistas asquerosos donde las mujeres son un objeto y los hombres son patrones; además de llamar a lxs ciudadanxs a colaborar con la policía en la captura de gente pobre, ladrones y lanzas con burdos programas como "133" o los llamados "cazanoticias", transformando a lxs vecinxs en policías, torturadores, soplones, mientras que a los ladrones políticos, como fue el caso Cascadas, caso Penta, o hasta el mismísimo hijo de la presidenta Bachelet, ni un solo huevo les llegó; todxs libres, sanos y salvos. Todos forman parte de la oligarquía $hilena, el Estado y el poder.

No podemos, como individuxs con voluntad propia, naturalizar la omnipotencia de la ley que los resguarda ni menos proteger sus propiedades ni su dinero. Las conductas sociales son regidas por las propias personas. El Estado es una estructura mental sustentada por la fuerza pública, los perquinazos carabineros de $hile, gendarmería y por quienes le trabajan reconociéndolo como necesario.

No necesitamos Estado ni Gobierno. Está en nuestras manos el colapso de la esclavitud moderna, el tomar nuestras vidas por asalto, el derrumbar sus privilegios. No les trabajemos más, no reconozcamos autoridades, pues sabemos que la democracia es toda parte de un show mediático-mental para mantener intactas sus tan preciadas riquezas, sin que nadie los toque ni los moleste. De eso trata su paz social y orden público… del miedo que tienen de perderlo todo, porque sin pobres no hay ricos, sin Estado no hay ley, sin patriarcado no hay autoridad ni dominio. Está en nuestras manos la libertad de vivir autónomamente, sin patrones ni amos, ni horarios. Valoremos nuestra voluntad, somos capaces de alejarnos del materialismo, las comodidades, el consumo; volvamos a ser sabixs, escuchar a los viejxs, a los niñxs. Dejemos los roles binarios que generan dependencias y jerarquías en las relaciones y seamos nosotrxs mismxs sin prejuicios. No necesitamos un padre, un hombre, ni un Estado que nos proteja, la creatividad y el conocimiento son capacidades innatas que conforman nuestro ser, podemos autosustentarnos con lo que la tierra nos da, no necesitamos más. Volvamos a sentir, mirar nuestro interior, conectarnos con la vida, la naturaleza, aprendiendo de nuestros ancestros. La tecnología y la ciencia no están a nuestro favor, también pertenecen a los ricos. Monsanto es el claro ejemplo: utilizando la biotecnología para intervenir semillas y plantaciones agrícolas, haciéndolas resistentes a un pesticida único (cancerígeno) que también les pertenece, tomando el control absoluto de las plantaciones de frutas y verduras, por lo tanto, de la base de nuestra alimentación.

Así mismo ocurre con las forestales y las plantaciones de pinos y eucaliptus, siendo importante materia de exportación y por ende una de las principales fuentes de riquezas, el monocultivo de estas especies requiere pesticida específico para enfrentar plagas, siendo ya intervenidos bioquímicamente para ser resistentes a éstos y a todo tipo de temperatura, demandando mayor cantidad de agua que un bosque nativo, contaminando y esterilizando la tierra.

Experimentan con nuestros cuerpos, inventando enfermedades y vendiéndonos los antídotos a través de la mafia farmacéutica y sus colusiones descaradas.

Siempre seduciendo a través de la publicidad (engaño) a consumir ciertos alimentos para "la buena salud" como la leche (violaciones reiterativas), la carne (cadáveres) o huevos, fomentando la mercantilización en masa de la vida animal, en centros de tortura y enfermedades para esos seres (como Agrosuper, Superpollo o cualquier matadero).

La oligarquía respaldada por el Estado son los terroristas.

Entendamos que la idea de consumir y tener es vacía, nada tiene que ver con la vida y la sabiduría de comprender que conformamos parte de un universo y no podemos seguir siendo partícipes del inmenso daño que los poderosos hacen al planeta en que vivimos, pues todo es para sus privilegios. Si nos hacemos conscientes de ello podemos detenerlos y recuperar nuestra autonomía, voluntad individual, sensibilidad, fertilidad de la tierra y de nuestros cuerpos, el goce de vivir sin miseria afectiva ni sexual, disfrutando el caos de los fluidos de las relaciones libres y la naturaleza salvaje.

Sin arrepentimiento me contenta saber que siguen quedando y naciendo corazones inquietos, rebeldes y autónomos, seres que no se dejan seducir por la comodidad del neoliberalismo y la democracia. Las llevo en mi mente y en mi corazón siempre. Desde aquí las abrazo fuerte, sepan que sus actos nos hacen fuertes y nos iluminan los días.

La solidaridad nos mantiene en pie firme en todas sus formas, por eso saludo cariñosamente a lxs chiquillxs de la Villa Francia y lxs compañerxs que siempre dispuestos a la confrontación a combos y patadas con la policía en cada audiencia de este asqueroso proceso judicial, varixs terminaron apaleadxs o presxs. Sepan que son valiosxs guerrerxs. Agradezco a mis hermanxs que nunca han dejado de visitarme y cocinarme cositas ricas. Lxs quiero mucho y lxs extraño.

Al equipo de defensa jurídico todo mi respeto. La herramienta que han optado utilizar saca a compañerxs de la cárcel. Son acciones concretas en la confrontación de fuerzas… un arma.

Saludos afectuosos y solidarios a Freddy, Marcelo, Juan, Carlos, Hans, Alfredo, Alejandro y Nicolás, secuestrados en las jaulas del Estado $hileno.

Cariños cómplices a la Tato y a Javier, fuerza a Nataly, Juan y Guillermo, cuando llevan 45 días en huelga de hambre líquida, fuerza a Enrique Guzmán; todo mi apoyo en esta dura batalla.

¡solidaridad y respeto a la gente de la tierra en el wallmapu!

¡solidaridad con los presxs del mundo!

¡contra la sociedad patriarcal tecno-industrial!

¡contra el estado, la oligarquía y toda forma de dominación!

¡por la destrucción de todas las jaulas!

¡corazón, voluntad, memoria, intuición e instinto! ¡confianza en unx mismx!

Ana, Luisa, Manuel, Alen, las amo infinitamente.

SOL MALEN [Tamara Sol Farías Vergara]
PRESA NIHILISTA ENCERRADA EN EL MODULO 2 DE LA CÁRCEL DE SAN MIGUEL [Santiago, Chile]

28 de Mayo 2015 – Fuente: Cruz Negra Anarquista

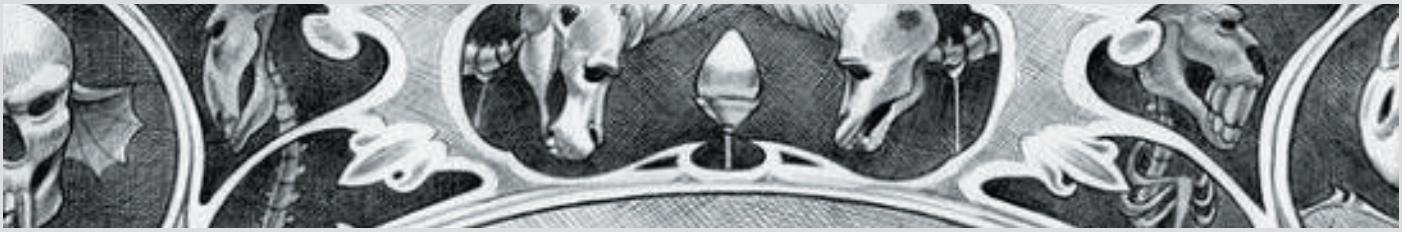

Escrito de Natalia Collado "Tato"

A seis años de la muerte en acción del compañero Mauricio Morales

Es raro el hecho de llegar a soñar con personas con las que unx nunca se vínculo, y en algunos casos ni siquiera conoció. He logrado ver al mauri en un par de sueños y creo que es un hecho que pasa de la coincidencia y que habla como desde el amor, la afinidad y la lucha lo tengo presente, de cómo mi memoria lo alberga como un compañerx impulsándome a hablar de él, de sentirme convocadx a cada gesto por parte de afines y de sus hermanxs. Ante esto, pienso en aquellxs comentarios materialistas y estilo militantes que suelen decir que la memoria no es mas que una idolatración y un "impedimento" en el avance de la lucha, puesto que se gasta mucha energía en "eso". Pienso que aquellos comentarios nunca entenderán ni sentirán que la memoria, el recordar, hablar de las relaciones que llevamos, y que en mi caso, quiero. Porque cuando unx compañerx muere (en un plano más material) no es solo un cuerpo que se desploma en la acción. Es unx compañerx, amadx, complice, hermanx de otrxs compañerxs que se alzan desde el amor y la fuerza para mantener su llama y rebeldia, a la vez que demuestran al poderío que nada se olvida, que el silencio no vence, que ese último momento, esa última acción se expande en el tiempo, en las tierras y lxs seres revoltosxs.

Para mauri y sus hermanxs..mucho amor y fuerza
Punky Mauri presente!
Pelao Angry Presente!
Claudia Lopez Presente!

Por la liberacion total!
De nosotores, la tierra y sus seres no humanos!
Abajo la sociedad patriarcal, carcelaria, antropocentrica y tecnoindustrial!

Tato, Mayo 2015

Fuente: Publicación Refractario

Comunicado de Sergio Álvarez después de su detención

Bueno, siempre me complicaron los comienzos, pero esto no es uno precisamente…

El día miércoles 15 de Julio en el contexto de lucha callejera en una salida universitaria soy detenido en la U. de Chile, más que hablar de lo que contribuyó a mi detención o la actualización del juicio (que ya habrá tiempo para eso), siento más importante dejar en claro mis posturas, y estas posturas las mantendré igual de claras que cuando los carroñeros de la prensa intentaron hacer una buena toma del nuevo trofeo en el cual me había convertido y les grité fuerte y claro.

No soy una víctima, ni tomaré esas posturas más frías que tibias que reivindican el montaje y olvidan cual arrepentido el centelleo y calor del enfrentamiento, no soy ni alguien que lucha por una mejora/reforma para hacer más llevadera la existencia dentro de este sistema, ni me reivindicaré como estudiante o trabajador, soy un individuo anárquico, que busca la confrontación en contra de aquellxs que detentan, representan y defiende a la Autoridad y cualquier manifestación de su Dominación sobre todo lo que compone mi vida y la de mis hermanxs, con el deseo eterno de expropiar mi existencia, de nutrirme en lo individual y colectivo en antagonía a la resignación y sumisión ciudadana.

Por ahora sin más que decir dentro de la vorágine de mis pensamientos, sentimientos y sensaciones, con todo mi cariño y amor esperando reencontrarme pronto con todxs.

NUNCA DERROTADXS, NUNCA ARREPENTIDXS!!
LA GUERRA CONTINÚA!!
VIVA LA ANARQUÍA!!

Sergio Álvarez

Preso anarquista, antiautoritario y ocasionalmente nihilista
Cárcel de Santiago 1

Fuente: Contrainfo

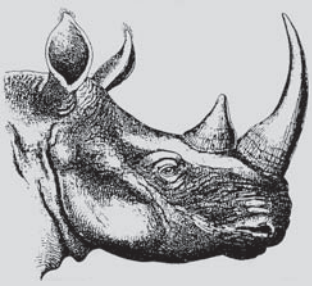

Palabras de Ignacio Muñoz

"Se respiraba un ácido olor a muerte y élite protegida, un picante olor que hacía acumular gargajos en la garganta. Autoridades y uniformadxs sin uniforme habitaban en las húmedas células y deambulaban por los pestilentes pasillos. Cuando levantaban el cráneo con vista en dirección a las nubes, no era con la intención de desplegar alas, era para dar rienda suelta a una esquizofrénica conversación con el vigilante invisible; el incuestionable argumento que predican aquellxs que tienen un panóptico localizado en las paredes del inconsciente… (…) El cautiverio era algo que no le desearía a ningún ser vivo, antes de eso, preferiría un puñal en el corazón.

Aquella noche no se entregaba a olfatear el arrepentimiento de lxs reclusxs y no divisaba murallas alrededor de su cuerpo. Habían quedado obsoletas las distancias, los golpes y el frío. Esa noche, con los ojos abiertos o cerrados, podía ver los indescriptibles matices del atardecer costero, o si quería, le refrescaba una brisa araucana con gusto a leña húmeda incinerándose. Era capaz de viajar en menos de un minuto a su secreto refugio, un lugar rodeado de bosque eucalipto, donde se recordaba jugando y conspirando con su compañera de vida. El contexto, en cierta forma, no pudo clavar sus espinas en él. Él y una manada infinita, -y anónima, físicamente- era el peor cortocircuito que podía sufrir el contexto."

Ha pasado un mes de encierro y aquí se respira una monotonía inconciliable a ratos. Por los muros del módulo 34 caen gotas de arrepentimiento y forman en el cemento una poza que hiede a la búsqueda del olvido y el perdón.

Sumergirse en el océano inmenso que se muestra cuando optamos por el escape mental es indispensable para afrontar con serenidad y rabia el tedioso encierro.

He sentido la necesidad de compartir algunas palabras; no hablaré esta vez del contexto de mi detención. Sobre la prensa, decir que siempre se encargará de dar una versión concerniente para el poder y, en mi caso, no ha sido la excepción.

A través de este comunicado, quiero dejar en claro que asumo mi cautiverio como consecuencia(s) de un posicionamiento bélico. No poseo una cobardía que permita declararme como víctima, tampoco le entrego esperanza a las reformas ni a un mundo nuevo después de destruir éste. Lxs humanxs dejamos, con cada movimiento que ejecutamos, consecuencias pertenecientes a una plaga. Es por por esto que veo inviable, incluso, una nueva sociedad anarquizada. Tampoco reinvindicaré mis impulsos encasillándome en un "ista" o "ismo", aunque haya logrado escarbar hasta tal punto de encontrar una hermosa relación de afinidad/amistad/complicidad con hermanitxs declaradxs anarquistas y/o nihilistas. Y, situándome en la cotidianidad, reconozco las actitudes autoritarias -y las personas que las reproducen- como un enemigo explosable, pero no el único.

No son motivaciones de venganza las que me llevan a reconocerme como enemigo de cualquier sociedad. Quizás, alguien lo podría haber interpretado así debido a la propaganda que se me incautó, pero creo que está de más profundizar sobre que mi posición de ataque está asumida desde tiempo atrás. Son impulsos violentos que no esperan ser atacados para responder, siempre van por delante y confrontacionales, con ansias de clavar los colmillos.

Por último, mandando un abrazo enorme a todxs quienes han ayudado y mostrado su preocupación mediante cartas, libros o aportando algún artículo para la encomienda, se agradecen infinitamente los detalles.

Este saludo afectuoso se extiende también a quienes, de forma anónima, aceleran la desestabilización de esta realidad monótona, a quienes la mente incendiaria no les permite tener las manos quietas.

Ignacio Muñoz
Prisionero de Guerra
Módulo 34
Laboratorio/cárcel Santiago uno.

5 septiembre 2015

Fuente: Contrainfo

REINO UNIDO

Carta de Emma Sheppard, presa anarquista

Miércoles 27 de mayo dos oficiales de policía, me han hecho una desagradable visita. Eran de una unidad de investigaciones especial sobre "Extremismo de izquierdas, de derechas, animalista e islámico", gestionada por la Unidad Antiterrorista de la Policía Metropolitana.

Me han hecho varias preguntas con la excusa de una encuesta respecto a la percepción que las personas tienen de la policía: sobre lo que pensaba de las ideas de lxs anarquistas activistas en South West y en Londres y porqué allí hay altos niveles de "agresión", si pensaba que las respuestas "al estilo griego" a las medidas restrictivas habrían aumentado con el "nuevo" gobierno, y (quizás lo más raro) porque creo que a las personas no les gusta la policía, y que es lo que pueden hacer para que la gente deje de tener respuestas tan violentas o "anti-sociales" contra ellos.

También me han pedido cuales eran las motivaciones que me han llevado a cometer mi crimen, y si quería hablar de los sucesos que me han llevado a ponerlo en acto. Todo esto estaba articulado con un vocabulario que hacía referencia al "bienestar". Se mostraban aparentemente preocupados por como yo podría ser tratada/recibida en la cárcel por el personal y por otrxs presxs en cuanto extremista. Querían saber si tenía alguna sugerencia sobre cómo podría mejorarse el servicio carcelario.

Al menos no me han propuesto volverme una informadora. He escuchado sus preguntas cada vez más patéticas y he salido. Como hecho de menos la capa de la anonimidad. Pero por lo menos aún tengo mi desprecio que crece con cada día que paso aquí dentro. Eso no me lo quitarán.

Dos días después, mi "Offender Manager" [funcionario que vigila la conducta de los que están en la cárcel o en libertad vigilada] me ha confirmado lo que ya sabía – no me dan el arresto domiciliario. Esto porque, vista la naturaleza de mi crimen, la policía ha decidido adiestrar un psicólogo para "ayudar" a lxs extremistas, y no terminarán este curso antes de que yo sea trasladada al domiciliario […] Soy feliz de saber des de ahora, que no obtendré el arresto domiciliario, mejor que saberlo más adelante. No completaré el recorrido dictado por mi sentencia. No les demostraré que quiero ser más "pro-social" (signifique lo que signifique) y no participaré en sus procedimientos psicológicos.

Gracias a todas las personas que me han apoyado hasta ahora. Es de gran inspiración sentirse parte de diferentes redes de conexión en todo el mundo. Tened cuidado, están abriendo mis correos, por lo tanto en futuro por favor mandad solo cartas y sellos, sobres, postales/carta (pero siempre en pequeñas cantidades).

Envío pensamientos solares de solidaridad y fuerza. ¡Nos vemos en enero! Podré salir en fin de año (pero en libertad vigilada hasta enero 2017).

Em X, junio 2015

Fuente: Bristol ABC – Traducción: Fenrir

Para más información sobre su caso:
https://bristolabc.wordpress.com/support-emma/

NOTICIAS DEL NECROMUNDO

ÚLTIMAS NOVEDADES DE LA INVESTIGACIÓN SOBRE BIOTECNOLOGÍA, NANOTECNOLOGÍA, MANIPULACIÓN GENÉTICA Y OTRAS ABERRACIONES

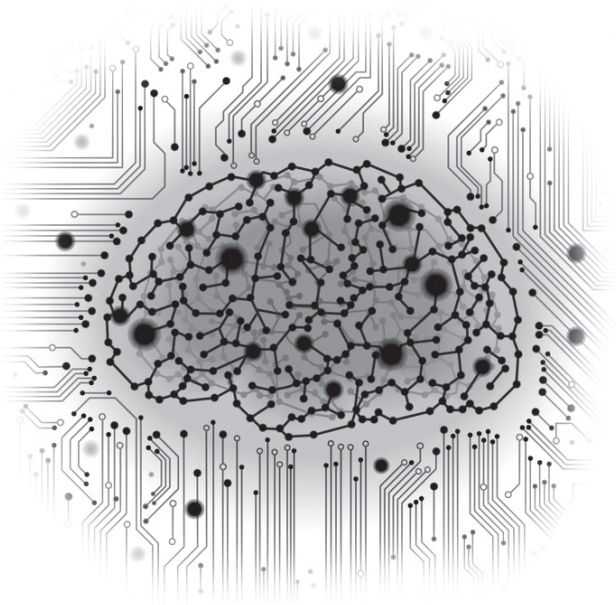

Presentado el prototipo del primer invernadero vertical de 30 pisos

Las empresas de la agroindustria están trabajando en nuevas maneras de hacer agricultura con recursos cada vez más limitados en el tiempo y en el espacio. En Italia también se empiezan a proyectar los primeros "invernaderos verticales" para cultivar hortalizas de interior en edificios urbanos altos. En Estados Unidos, Holanda, Japón, y Corea del Sur ya hay Invernaderos verticales.

En Italia la empresa Enea ha diseñado el proyecto Skyland para la construcción de un eco-edificio urbano de 30 plantas para el cultivo hidropónico. Este tipo de cultivo substituye la tierra por un sustrato inerte, como, por ejemplo, turba comprimida (material orgánico rico en carbono, que ha perdido gran parte de sus componentes vegetales), arlita o arcilla expandida (árido cerámico muy ligero), lana de roca. En el "future food district" de la Expo 2015 se ha expuesto un prototipo del cultivo hidropónico. Según las promesas de la empresa promotora del proyecto, esto sería un modelo de ecosostenibilidad. El edificio sería capaz de "satisfacer las exigencias de alimentación de un barrio de unos 20 habitantes" y de autogestionarse energéticamente, produciendo incluso más energía para el barrio, utilizando fuentes renovables (paneles solares, biogás, energía geotérmica) y convirtiendo residuos del sistema agroalimentario para la producción de combustible, electricidad y calor.

Lo que raramente se admite es que el desarrollo de nuevas soluciones cada vez más tecnológicas para la satisfacción de una de nuestras necesidades más básicas, la alimentación, es consecuencia de la devastación provocada por nuestra civilización industrial, que nos está llevando hacia problemas cada vez más graves y de difícil resolución. Sin embargo, el arquitecto Funaro, uno de los responsables del proyecto, admite tranquilamente el motivo que los ha llevado a invertir en los invernaderos verticales: "la escasez de las tierras cultivables, el fuerte crecimiento de la urbanización, la alarmante desertificación, los grandes consumos de energía fósil para el transporte de los productos alimentarios han creado la ocasión para reflexionar sobre como optimizar los recursos de la tierra dentro de las mega ciudades del futuro próximo. Así, en 2008 ha nacido el proyecto Skyland que pretende ser un desafío tecnológico y proyectual: se trata de un eco-edificio urbano que integra, en una única estructura, toda la línea agroalimentaria, des del la producción interior hasta la comercialización de los productos".

En la muestra presentada en la Expo 2015 se han cultivado basílico y lechugas en trozos de turba comprimida sumergidos en aguas con propiedades nutritivas que se pueden reciclar continuamente; el crecimiento de las plantas está asegurado por una iluminación con led que, según sus diseñadores, "copia las condiciones naturales", acelerando la fotosíntesis clorofiliana.

http://www.enea.it/it

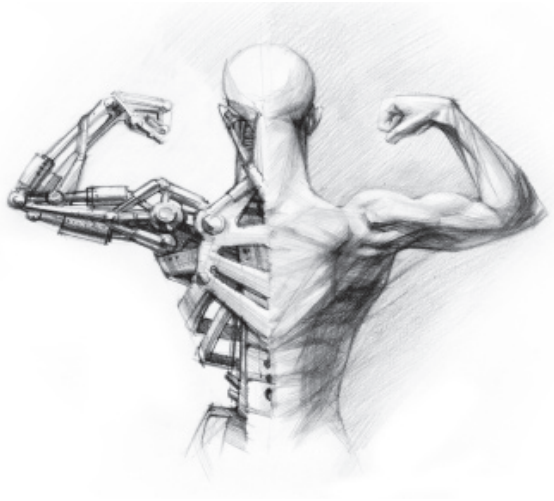

En Como nace el sol artificial gracias a la ventana nanotecnológica

Cada vez hay más empresas que hoy invierten en nuevas tecnologías capaces de simular o copiar de manera artificial fenómenos naturales indispensables para nuestra supervivencia, que cada vez se han vuelto más difíciles por culpa de las desastrosas consecuencias de la expansión industrial y de la superpoblación. Después de los invernaderos verticales que prometen producir comida para las metrópolis del futuro, gracias a la iluminación artificial para hacer crecer las plantas dentro de edificios verticales, otra empresa, esta vez de Como, ha construido - también gracias a una financiación de la Unión Europea - una ventana artificial capaz de reproducir a la perfección el cielo y la luz del sol. La intención es utilizarla en las futuras ciudades subterráneas.

Hace años que se habla de construir bajo tierra; en algunas partes del mundo ya se está haciendo, sobretodo donde el clima es más hostil. ¿Pero qué decir de la presencia de la luz natural, tan importante para nuestra salud? La start up CoeLux de la universidad Insubria de Como, fundada en el 2009 dentro del parque tecnológico ComoNext, ideada por el fisco Paolo di Trapani, ha trabajado justo en la creación de una ventana nanotecnológica que reproduce el cielo y la luz del sol, de manera que la habitación subterránea parece que esté verdaderamente iluminada por el dia que hace. La ventana es un bloque de material transparente que a menudo mide alrededor de un metro. Dentro de este bloque se han condensado las nanopartículas del aire; que iluminan, hasta volver azules como en la realidad, centenares de led con la misma duración de onda que los rayos solares. Según las palabras de Di Trapani: "Las ventanas de CoeLux son la mayor innovación para volver a llevar al hombre, al menos con la mirada, cerca de su hábitat natural, el aire libre iluminado por el sol, desde los espacios subterráneos donde la reclusión es máxima."

En Italia por ahora las ventanas ya han sido instaladas en la sección bunker de radiocirugía del Humanitas de Rozzano (Milán), y en poco tiempo se montarán en el aeropuerto de Vilnius (Lituania), en una feria de Dubai y en Mosca. También se están haciendo tratos con Helsinki, donde ya existen oficinas y laboratorios de investigación subterráneos, y con Singapur, con sus centros comerciales hipogeos (subterráneos). Pero también parece que interesan en París, Londres y Washington, para iluminar las galerías de sus metros.

CoeLux srl c/o Parco Scientifico di ComoNExT
Via Cavour 2 - 22074 Lomazzo (CO) Italy

Ufficio legale: Via Giuseppe Ferrari 14
22100 Como Italy Tel: +39 02 36714394 Email: info@coelux.com

www.coelux.com

Desarrollos en las técnicas de manipulación genética

Se ha diseñado una técnica de manipulación genética que, según los investigadores, constituye un giro en el campo de la investigación biotech. El nuevo método rebautizado CRISPR (Clustered regularly interspaced short palindrome repeats, es decir "repeticiones cortas palidrómicas agrupadas de forma regular"), permite modificar el ADN interviniendo sobre cada uno de sus genes, en vez de inserir genes externos, como se ha hecho hasta ahora. Ya se habla de "organismos genéticamente corrientes" en vez de "modificados" en referencia a esta nueva tecnología. Muchísimas compañías están trabajando en esto.

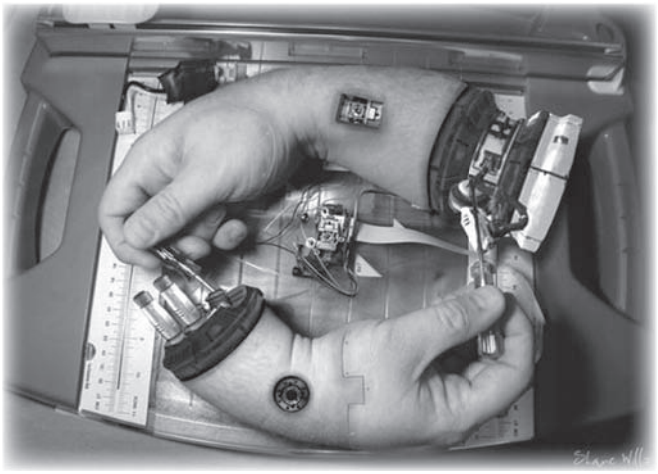

«Gracias a Crispr ahora somos capaces de cortar el ADN dentro en una porción pequeñísima: alrededor de 20 nucleotidos sobre los 2 mil millones que componen el genoma medio de un mamífero» explica Tony Perry, experto en clonación de la universidad de Bath. «El método cuesta poco y es muy eficaz: basta con disparar para golpear al objetivo». Esta técnica pretende actuar sobre la cadena del Adn para corregir directamente con un simple «corta y pega» los genes equivocados que el ADN puede contener. Por lo tanto significa que puede curar enfermedades genéticas, buscar en los animales de laboratorios enfermedades similares a las humanas para estudiar la terapia, reparar los defectos de las células madre, curar el VIH, educar las células del sistema inmunitario para atacar un tumor. «Una de las posibles aplicaciones son los xenotranplantes (trasplantes de órganos o tejidos entre especies diferentes)» añade Perry, «será más fácil modificar a los cerdos para que sus organismos no sean rechazados». En Italia esta técnica ya está utilizada por Luigi Naldini, director del instituto de terapia genética Tiget San Raffaele- Telethon, para tratar la enfermedad de inmunodeficiencia Scid-X1.

Mientras que, antes del Crispr, para obtener una modificación del ADN hacía falta recurrir a instrumentos sofisticados y sobretodo invertir tiempo y dinero en el laboratorio y el personal cualificado que solo después de centenares de intentos podía esperar obtener algún resultado, ahora con el Crispr la posibilidad de modificar la genética se ha vuelto accesible para todos o casi todos, ya que se han reducido los costes de inversión y también se ha reducido el factor tiempo ya que solo hacen falta pocos intentos para obtener el resultado esperado.

Aparecen más implicaciones éticas importantes, ya que una técnica así, que permite actuar, directamente sobre las células del ADN corrigiendo las "equivocadas" causantes de enfermedades genéticas, en futuro podría utilizarse para "plasmar" las características del embrión obtenido con la fecundación in vitro, realizando el sueño de transhumanistas y defensores de la eugenética. Ya ha empezado el debate interno en la comunidad científica: en marzo 2015 algunos científicos han publicado convocatorias en las principales revistas científicas pidiendo una moratoria sobre el uso biomédico de esta nueva técnica en los seres humanos, preocupados en sus implicaciones éticas, vistas las "voces insistentes" que afirman que al menos cinco grupos chinos de investigación ya la estaban utilizando sobre embriones humanos.

Nace un nuevo Centro de Biotecnología en Palermo

El nuevo centro de biotecnologías para la salud se llama CHAB (Center for Human heath advanced biotecnologies), y fue inaugurado en abril 2015 en Palermo en avenida de las Ciencias. Este centro ha nacido gracias a un financiamiento europeo de 23 millones de euros y con una "cadena" que va des de la síntesis de los materiales biotecnológicos hasta los test en vivo. El centro está constituido por tres macro-áreas donde actúan diferentes profesionales (de biotecnólogos, químicos, físicos, ingenieros, médicos, matemáticos), y está equipado con recintos done hay animales como peces, ratones, ratas y conejos destinados a la investigación. Estos son algunos de los responsables que han presentado el centro a la prensa y a la comunidad científica: el rector Roberto Lagalla; el responsable científico del proyecto Giulio Ghersi; los responsables de algunos laboratorios "de excelencia": Gaetano Giammona (laboratorio integrado de materiales biocompatibles), Salvatore Feo (laboratorio integrado de biotecnologías celulares y moleculares); Vincenzo Cavalieri (laboratorio integrado de análisis en vivo); Bruno Giuseppe Pignataro (equipamiento especial avanzado).

Nuevos centros de nanotecnología en Lecce y Milán

El 7 de mayo en Lecce, dentro del Campus Ecotekne de la Universidad de Salento, se ha inaugurado el Polo de nanotecnología del Consejo nacional de las investigaciones (Cnr), una de las estructuras más grandes de investigación, a nivel italiano y europeo, dedicada al desarrollo de las nanotecnologías y de sus aplicaciones en ámbito científico y productivo. El Polo, que es fruto de la colaboración entre Región Puglia y Cnr y prevé inversiones de unos 18 millones de euros, de los que 10 provienen de financiaciones comunitarias (Fesr), está dirigido por el Instituto de Lecce Cnr-Nanotec, un centro de investigación multidisciplinario a la vanguardia internacional, con más de 12.000 metros cuadrados de laboratorios e instalaciones y más de 200 investigadores de diferentes perfiles científicos: físicos, químicos, biólogos, médicos e ingenieros. En este Polo se harán investigaciones nanotecnológicas que podrán aplicarse en diferentes sectores, desde la energía hasta la edilicia, desde la diagnóstica hasta las comunicaciones, desde la seguridad hasta el ambiente.

Cnr-Nanotec, Istituto di Nanotecnologia
c/o Campus Ecotekne Via Monteroni - 73100 Lecce LE Puglia
Telefono: 0832298243 - Fax: 0832298237
Responsable: GIUSEPPE GIGLI - email: *giuseppe.gigli@cnr.it*
Pagina web: *www.nanotec.cnr.it*

El 3 de julio se ha inaugurado en Milano el PoliFAB, un nuevo gran centro de micro y nanotecnologías, dentro del Campus Leonardo, enfocado a realizar experimentos de nanoelectrónica, fotónica, nanomagnetismo, spintronica, electrónica orgánica y en general a todas las ciéncias aplicadas al campo de la nanotecnología. El PoliFAB alberga maquinaria del valor de unos ocho millones de euros, y no se dedica solo a la investigación sino también a la realización de los prototipos de nuevos dispositivos diseñados, para llegar hasta pre-series de nivel industrial. Entre las investigaciones en curso, hay el estudio de biosensores para la diagnóstica médica capaz de relevar los marcadores de algunos tumores, la creación de memorias magnéticas y circuitos neuromórficos y de nuevos elementos para el fotovoltaico.

Pagina web: *http://www.polifab.polimi.it/ - http://www.polifab.polimi.it/staff/*

PoliFAB • Politecnico di Milano • Via Giuseppe Colombo, 81 • 20133 Milano • *infopolifab@polimi.it*

Sangre artificial biotech para las trasfusiones

Para suplir la carencia de sangre para las transfusiones, el investigador y enseñante de biotecnologías ambientales de la universidad de Genova, Attilio Converti, junto a su colega de la universidad de San Paolo (Brasil) Marcos Knirsch, está investigando alternativas a la sangre, algo que desarrolle el mismo trabajo -el transporte de oxígeno- y pueda ser inyectado en el cuerpo humano sin ninguna contraindicación. Ellos mismos se explican cómo: «Hemos ido al matadero de Molassana, en Génova, y nos han dado unos cuantos kilos de sangre de vaca recién sacrificada», cuenta Converti. «Después en un laboratorio hemos extraído de la sangre de bovino la hemoglobina, y ahora estamos substrayendo las características, las dimensiones, el equilibrio con el oxígeno», con el último objetivo de modificarla genéticamente para volverla compatible con el cuerpo humano. En ese punto la hemoglobina podrá, ser disuelta en un líquido, banalmente en una mezcla de agua y sal, e inyectada en el organismo. «Cuando estemos preparados efectuaremos los primeros test sobre los animales, en Brasil», dice Converti.

Nace en Pisa un nuevo centro de nanotecnologías para empresas

En Pisa ha nacido el Centro di Competenze sulle Nanotecnologie de la Scuola Normale Superiore en el Laboratorio NEST de Pisa. Utilizando la experiencia del Laboratorio NEST – National Enterprise for nanoScience and nanoTechnology -, el centro en Plaza San Silvestro de Pisa que des de hace años desarrolla actividades de investigación en el campo de las nanociencias y de las nanotecnología, ahora empresas de cualquier tipo podrán certificarse nanomateriales, mesuraciones y caracterizaciones morfológicas, eléctricas, magnéticas de materiales y sistemas nanosaturados, y solicitar consultas vinculadas con las nanotecnologías. «Se puede ir des de la realización de una caña de pescar con un material particularmente flexible a la determinación de la cantidad de principio activo contenido en un fármaco sin desmontarlo», explica Fabio Beltram, el director de la Scuola Normale.

Laboratorio NEST
Scuola Normale Superiore
Piazza San Silvestro 12
56127 Pisa - ITALY
Tel. +39 050 509480
http://www.laboratorionest.it

Está llegando un nuevo edulcorante biotech

El nuevo edulcorante proteico que promete dar tres mil veces más sabor de azúcar que el mismo azúcar pero sin ninguna caloría se llama monellina. Lo están produciendo utilizando las biotecnologías los investigadores de Sweetch, start-up de la Universidad de Napoli presentada en el BioInItaly Investment Forum & Intesa San Paolo StartUp Initiative 2015, evento organizado en Milano por Assobiotech e Intesa San Paolo para reunir a las empresas biotech y nanotech italianas con los inversores de todo el mundo. La monellina es una molécula encerrada en las bayas del arbusto silvestre africano Dioscoreophyllum cumminsii que es difícil de extraer, y además no es resistente a las temperaturas elevadas. Por esto los investigadores han pensado modificar su estructura molecular explotando un proceso de fermentación con bacterias genéticamente modificadas que comen desechos alimentarios.

iSweetch S.r.l.s. - N. REA NA-925701 - C.F. 08016341219
Sede Legal: Corso Umberto I, 132 - 80138 Napoli
info@isweetch.com - http://www.isweetch.com

Samsung desembarca en Wall Street con sus proyectos biotech

Samsung desembarcará en Wall Street con la cotización de su subsidiaria activa en el sector de las biotecnologías, Samsung Bioepis. La cotización en borsa permitirá a la empresa recoger beneficios e invertir miles de dólares en la investigación y en el desarrollo. Bioepis, que está activa des de hace unos cinco años desarrolla versiones genéricas de medicamentos biotecnológicos cuyas patentes están caducando y tiene seis productos actualmente en desarrollo.

www.samsungbioepis.com

¿Están llegando los OGM-espray?

La próxima generación de plantas Ogm no se obtendrá manipulando el Adn, sino 'apagando' o 'encendiendo' algunos genes en concreto, quizás simplemente a través de un espray externo. La multinacional de biotecnologías agrarias Monsanto está estudiando una nueva tecnología para eliminar los parásitos de las plantas llamadas "BioDirect", que prevé la posibilidad de modificar los cultivos sin manipular su Adn, pero rociándolos con RNA, el ácido ribonucleico que, penetrando en las células, debería interferir en la actividad de un gen y llegar a producir una proteína enemiga de los insectos infestados sin tocar los buenos... esto, obviamente, en la teoría. "En pocos años- ha afirmado Robb Frailey, jefe de investigaciones de la Monsanto – se abrirá' una nueva vía para utilizar las biotecnologías que no tendrá el mismo estigma y los costes que tienen actualmente los Ogm". Además de la Monsanto, Bayer y Syngenta han estudiado espráis similares.

En espera de las próximas plantas Ogm podrían llegar rápido para un uso a gran escala los primeros mosquitos genéticamente modificados, creados para contrastar los que llevan enfermedades, des de la malaria hasta la fiebre del dengue. La Oxitec, spin off de la universidad de Oxford que ha patentado la estrategia, ha sido adquirida por la multinacional Usa Intrexon (página web: https://www.dna.com/), que ya ha declarado que también quiere explotar la tecnología contra los principales insectos infectados en la agricultura.

Microalgas bioingenierizadas

La empresa Algamundi de Lodi, nacida en el 2013 de un equipo de ingenieros, químicos y biotecnólogos, se encuentra entre los vencedores del concurso de Expo 2015 dirigido a las nuevas empresas y emprendedores agrícolas que quieren dedicarse al sector de productos fitosanitarios y empezar nuevas producciones de biomasa. A través de la manipulación genética, la empresa está consiguiendo repetir y acelerar naturalmente los procesos de fotosíntesis de las microalgas para producir nuevas biomasas ricas en principios activos para usar en diferentes sectores económicos, des del sector agroalimentario al agro farmacéutico. El sueño de Elena Lapina, responsable científica del proyecto, y de sus colegas es de "dar vida a una nueva generación de empresas agrícolas biotecnológicas e ingenierizadas". De las microalgas también quieren extraer aditivos que después se podrán añadir a una enorme gama de productos cosméticos, integradores alimentarios y fármacos, utilizarlas para fabricar tejidos o colorantes naturales o para las instalaciones de aguas residuales.

Algamundi srl. Sede legal: Via G. Lazzaroni 4 - 20124 Milano
Laboratoro y sede de produción c/o Parco Tecnologico di Lodi, Via A. Einstein, Loc. Cascina Codazza - 26900 Lodi (Italy)
VAT N. IT08264290969
E-mail: *info@algamundi.com - http://www.algamundi.com*

Hacia el humano bionico

En marzo de 2015 dos personas parapléjicas con graves lesiones en la columna vertebral, paralizadas de pecho para abajo, han recorrido 1 km de la Maratón de Roma dentro de un exoesqueleto robótico, llamado ReWalk: un arnés especial hi-tech, dotado de una especie de mochila que mueve las piernas de los parapléjicos ilusionándoles de estar caminando. La iniciativa ha sido patrocinada por los médicos y bioingenieros de la Fundación Santa Lucia y por su nuevo Training Center Re Walk de Roma, y pretendía hacer conocer de cerca esta nueva tecnología.

Ospedale Santa Lucia, via Ardeatina 306, Roma - Italia
http://www.hsantalucia.it

ReWalk: http://rewalk.com/

La mariposa monarca en extinción a causa de la Monsanto

La monarca (Danaus plexippus) es una mariposa de la familia Nymphalidae, nativa de América. Es famosa por la extraordinaria migración de masa que cada invierno lleva millones de estos insectos a California y a México. Las monarca de la Alemania del Norte son las únicas mariposas que hacen un viaje tan largo: casi 5 mil kilómetros. Los insectos tienen que volar cada otoño antes de que llegue el frío, que puede matarlos si tardan demasiado. Lamentablemente un estudio científico reciente de una asociación sin fines de lucro para la tutela de la fauna salvaje confirma que el número de esta espléndida especie se ha reducido un 80% respecto a hace 20 años. Entre las causas principales de esta progresiva extinción están los herbicidas y los pesticidas, el peor de todos es el glifosato, el princio activo del RoundUp de la Monsanto, que se usa normalmente sobre las plantaciones de maíz y de soja genéticamente modificada ha matado la euforbia (Asclepias), planta fundamental para el abastecimiento de las orugas. Además de la Monsanto, la organización también cita entre las causas otros riesgos ambientales, entre los que hay la deforestación ilegal que ha destruido enteras regiones de hibernación de las mariposas, sustituyéndolas asentamientos residenciales, y los cambios climáticos, caracterizados por eventos extremos. Los parásitos, las enfermedades y los depredadores han hecho el resto.

Nueva intervención de cirugía robótica

Se difunden cada vez más las prácticas de cirugía ejecutadas totalmente por robots. Des del 24 de agosto la noticia de una intervención de cirugía robótica efectuada en el hospital de Grosseto, donde se ha extirpado completamente el esófago a un paciente enfermo de tumor, todo efectuado solo con el robot. En los últimos años, la cirugía robotizada ha augmentado. Entre el 2007 y el 2013 en los Estados Unidos se han efectuado más de 1'7 millones de procedimientos robotizados, la mayoría de estas en campo ginecológico y urológico. Pero también se registra el fallecimiento de 144 personas des del 2000 hasta el 2013 a causa de malfuncionamientos de la instrumentación, y alrededor de 1500 complicaciones negativas.

Por cada compañera o compañero en manos del enemigo
encontramos la rabia para intensificar la lucha!

Actualizaciones sobre lxs presxs y sobre la represión de Estado

LA SOLIDARIETÀ

ITALIA

Gianluca y Adriano salen de la cárcel

La sentencia del proceso de apelación contra Gianluca y Adriano ha anulado la acusación de terrorismo y ha reducido las condenas. Los dos compañeros anarquistas estaban en la cárcel bajo régimen de Alta Seguridad 2 des del 19 de septiembre 2013 acusados de diferentes acciones contra bancos, una sede del ENEL, una gasolinera ENI, las obras de un vertedero, una peletería, etc., Algunas de estas acciones fueron reivindicadas por Gianluca con la sigla "FAI/FRI-Individualidad Subversiva Anticivilización". Luego, con la apelación las condenas se han reducido a 1 año y 8 meses para Adriano y a 3 años para Gianluca. Sucesivamente a este cambio, Adriano, y un poco después Gianluca también, han podido salir de la cárcel. Adriano está en la calle pero Gianluca aún está en arresto domiciliario con varias restricciones.

Trentino, nueva investigación por 270bis y 280

Después del fracaso de la operación represiva "Ixodidae" ("garrapatas") contra lxs anarquistas de Trento y Robereto – todxs absueltos en el juicio- esta vez la fiscalía de Trieste vuelve a abrir una nueva investigación. La acusación sigue siendo terrorismo, en referencia a dos ataques incendiarios/explosivos que hubo entre diciembre y enero del 2014, el primero en Rovereto contra el polo tecno-indústrial "Meccatronica", el segundo en Trento contra el Tribunal de vigilancia. Cuatro compañerxs fueron parados el 14 de junio en el aeropuerto de Bergamo mientras volvían de una movilización antimilitarista en Cerdeña, les notificaron las actas de las investigaciones y les intentaron tomar muestras de ADN: ellos se negaron y la policía prometió iniciar el procedimiento para sacarles las muestras de ADN a la fuerza. Un par de semanas más tarde, otrxs tres compañerxs recibieron el aviso de las investigaciones por el mismo caso y también rechazaron que les tomaran las muestras de ADN: por lo tanto son 7 lxs investigadxs.

Al mismo tiempo, en el tribunal de Trento se ha estado estudiando la solicitud de vigilancia especial y arresto domiciliario para Massimo, viejo compañero activo en las luchas des de hace años, pero finalmente ha sido rechazada.

Archivada la investigación en Génova por 270bis y 280

Se ha archivado la investigación del fiscal Manotti por 270bis (asociación subversiva con finalidad de terrorismo) articulada contra 33 anarquistas y que hace referencia a una serie de ataques que hubo entre Liguria, Toscana y Emilia, reivindicados por la Fai informal entre el 2004 y el 2009. Hace un año, durante esta investigación hubo registros y solicitudes de custodia cautelar, que fueron anuladas por los mismos jueces. Ahora el procedimiento está archivado para todxs lxs imputadxs excepto para Alfredo Cospito, que ya está en la cárcel por herir a el Administrador Delegado de Ansaldo Nucleare, contra el que aún hay una investigación abierta que hace referencia a un supuesto "grupo anarquista del Piemonte".

Condenas por la Operación Shadow

En el proceso de apelación por la operación Shadow, Sergio Maria Stefani ha sido condenado por atentado a 4 años y Alessandro Settepani a un año y medio, en relación a un intento de sabotaje a una línea ferroviaria en marzo 2008. Además Stefano del Moro, Alfredo Cospito y Anna Beniamino también han sido condenadxs a 3 años por a la publicación del boletín anarquista revolucionario KNO3. En la sentencia de primer grado todxs fueron absueltxs de la acusación de asociación subversiva con finalidad de terrorismo (2170bis) y Sergio fue condenado a 3 años y 3 meses por robo de un coche.

Detenciones y juicio en Torino

Durante la madrugada del 20 de mayo, la Digos de Torino ha detenido a cuatro compañeros y una compañera, notificando también cuatro expulsiones. Lxs nueve compañerxs están acusadxs de haber intentado bloquear una redada de migrantes sin documentación el 2 de febrero 2015. Lxs cinco detenidxs han sido llevadxs a la cárcel de la Valette. En junio Luigi ha sido excarcelado y trasladado al arresto domiciliario, mientras que Paolo, Erika, Toshi y Marco han sido dispersadxs por diferentes cárceles de Piemonte. El 23 del mismo mes Erika y Marco también han sido excarceladxs y puestxs en arresto domiciliario, mientras que Paolo y Toshi no han sido trasladados al arresto domiciliario hasta a mitad de agosto, después de pasar casi tres meses en la cárcel.

Al mismo tiempo el 23 de julio ha llegado la misma sentencia de primer grado del juicio contra 32 compañeras y compañeros anarquistas, fruto de la investigación llevada a cabo por el conocido fiscal Paladino que pretende castigar la lucha que ha habido contra la máquina de las expulsiones y el campo de concentración para migrantes entre el 2008 y el 2010. La sentencia de primer grado ha llevado a condenas que van des de 6 meses hasta 3 años y medio de cárcel.

¡Daniele Casalini y Francesco Gioia libres!

Después de haber sido detenidos en mayo 2014 para pagar un residuo de condena referente a un atraco durante el 2007 en la Oficina de correos de Terrinca (LU) Francesco Gioia y Daniele Casalini han sido excarcelados. Hoy los dos anarquistas están en la calle.

Confirmadas las condenas contra Alfredo y Nicola

El Tribunal Supremo ha confirmado las condenas contra los dos compañeros anarquistas Alfredo Cospito y Nicola Gai, detenidos por el ataque armado contra el Administrador Delegado de Ansaldo Nuclear firmado "Nucleo Olga FAI/FRI" que después han reivindicado en el tribunal con dos escritos. Las condenas han sufrido un leve reducción por recualificación de delitos menores: por lo tanto son de 9 años y 5 meses para Alfredo y de 8 años y 8 meses para Nicola.

Alfredo Cospito
Nicola Gai
C.C. via Arginone 327
44122 Ferrara - Italia

Francesco, Lucio y Graziano en arresto domiciliario... casi

El 27 de mayo 2015 la sentencia del proceso judicial contra Francesco, Graziano y Lucio ha condenado a los tres a 2 años y 10 meses por el ataque a las obras del TAV de Chiomonte durante el 13-14 de mayo 2013 del que dos de ellos han admitido la responsabilidad durante el juicio. Los tres compañeros han salido de la cárcel y han sido sometidos al arresto domiciliario.

Después de menos de un mes, el 16 de julio, Lucio ha sido acusado de violar el arresto domiciliario por haber salido al rellano de su casa a hablar con unas compañeras y ha tenido que volver a la cárcel. En septiembre de 2015 ha vuelto a ser trasladado al arresto domiciliario pero con todas las restricciones.

Al mismo tiempo, ha empezado el proceso de apelación por terrorismo contra Mattia, Chiara, Niccolò y Claudio. La próxima audiencia está fijada para el 30 de noviembre.

Vigilancia especial y arresto domiciliario para Chiara

Entre todas las peticiones de vigilancia especial para castigar a lxs subversorxs del orden (des de Trentino hasta Cerdeña, pasando por Bolonia, Torino, Cremona, Génova etc.) que casi siempre han sido rechazadas por el tribunal, lamentablemente una ha sido aplicada. El Tribunal de Teramo ha emitidio la sentencia de vigilancia especial durante 18 meses contra Chiara que actualmente se encuentra detenida en arresto domiciliario por el ataque contra las obras del Tav de Chiomonte del mayo 2013. Esta medida se aplicará cuando Chiara termine el arresto domiciliario. Según las autoridades Chiara debería estar sometida a: obligación de vivir honestamente; obligación de permanecer en casa entre las 20 (o 21 en los meses de hora legal) y las 7 de la mañana, y en las otras horas debería comunicar a las Autoridades locales de seguridad pública cada vez que se aleja de su casa; obligación de presentarse a las Autoridades locales de seguridad pública cada vez que se lo pidan, y de llevar encima una copia del documento en el que consta el estatus de Vigilancia especial; prohibición de relacionarse con personas que han sufrido condenas o han sido sometidas a medidas de prevención o de seguridad; prohibición de participar en reuniones públicas y de poseer armas. A esta medida también se le ha añadido la obligación de permanecer en su municipio que, además de prohibirle salir del confín de su municipio, agrava las sanciones previstas para eventuales violaciones de las medidas restrictivas, y llega a prever la detención y una posterior condena que va des de uno hasta cinco años de cárcel.

Juicio contra Billy, Costa y Silvia

El 15 de abril 2012 Billy, Costa y Silvia fueron paradxs y detenidxs por la policía suiza que, registrando su coche, encontró materiales explosivos e incendiarios y octavillas que reivindicaban un sabotaje inminente firmado "Earth Liberation Front Switzerland" (Frente de liberación de la Tierra) contra un centro de investigaciones, en construcción, sobre nanotecnologías de IBM, en Ruschlikon. Juzgados con la acusación de actos preparatorios de incendio, transporte ilegal y ocultación de material explosivos, fueron condenados el 22 de Julio 2011, Costa a 3 años y 8 meses, Billy a 3 años y 6 meses y Silvia a 3 años y 4 meses. Ahora en Italia quieren volver a juzgarlos por el mismo caso con más acusaciones.

El 17 de julio 2015, después de diferentes reenvíos, se ha llevado a cabo en el Tribunal de Torino la audiencia preliminar que los imputa con acusaciones de ataque explosivo, compra y transporte de explosivos, o sea de terrorismo. El Gup Silvia Graziella Carosio ha aceptado la tesis llevada adelante por el fiscal sustituto Enrico Arnaldi Di Balme y ha encontrado irrelevante que ya hayan sido juzgadxs y condenadxs en la Confederación Suiza.

El juicio empezará el 13 de enero del 2016 en Torino. ¡Reprendamos la lucha contra las nocividades!

www.silviabillycostaliberi.noblogs.org

Para contribuir en los gastos legales de lxs compañerxs: cuenta corriente postal a nombre de Marta Cattaneo codigo IBAN: IT11A07601 11100001022596116, des del extranjero: Codigo BIC BPPIITRRXXX especificar causa: solidaridad con Silvia Billy Costa

Sabotaje antinuclear, 10 años después se vuelve a abrir el juicio

El 19 de octubre empezará el proceso de apelación contra Costa, Silvia, Mariangela y otrxs dos compañerxs de Pisa. El juicio hace referencia a las investigaciones por "Grupos de afinidad" y "Anticuerpos" que hubo hace 10 años contra el movimiento ecologista anarquista de Pisa. Después de mucho tiempo, de años de cárcel, arrestos domiciliarios,

Declaración de Luana en el juicio Green Hill de 16 de junio 2015

El sistema tecno industrial de nuestra sociedad está basado en la explotación animal, del hombre y de la tierra.

Un sistema económico que tiende a la masificación de los beneficios transformando cada ser vivo en objeto, mercancía. Así se institucionaliza la masacre de millones de vidas cada año.

Y justo detrás de la explotación animal encontramos multinacionales multimillonarias que crean muerte y destrucción.

La Marshall, empresa multinacional especializada en la crianza y venda de animales para laboratorios de vivisección lleva adelante la lógica según la cual los animales son objetos que tienen que ser reproducidos en serie y ser vendidos para lucrar a las empresas.

El 28 de abril 2012 algunas individualidades de manera independiente han decidido traspasar el alambre de espino de aquél lager para ayudar a los animales encarcelados. La ley habla de violación de propiedad privada, daños y robo, yo hablo de una acción finalizada en la liberación del máximo de individuos posibles. Una acción, para mí, con finalidades concretas, y no dictada por la motivación de la situación.

Una acción que solo leo en los términos de la solidaridad y analizo según criterios de eficacia.

Hoy en este tribunal el criterio que se utiliza es el de la legalidad. Una legalidad funcional a los intereses de los potentes, de los explotadores y de los torturadores. Hoy son juzgados los que han actuado coherentemente con una visión diferente del mundo en que dominio, opresión, violencia y diferencia entre formas de vida ya no quieren ser categorías que regulan las relaciones de convivencia en este planeta. Quién ha intervenido simplemente ha disminuido el enorme nivel de violencia perpetrado en este caso por Green Hill y de la sociedad en general.

El mismo tribunal es hijo de un sistema de explotación y dominio y solo puede leer la acción en términos de delitos y violencia hacia el orden social constituido. Pero la violencia, la más terrible y opresiva está justo dentro de las leyes, de las costumbres, de la economía, de la investigación tecnológica, de un modelo de desarrollo que velozmente está devastando la vida de todxs. No he hecho nada más que oponerme a esta violencia, salvar a quién he podido del sufrimiento y de la muerte que estas multinacionales sin escrúpulos disfrazan de desarrollo y mayor bienestar para la humanidad.

Promesas que fascinan solo a quien cree que la realidad es la que nos ponen delante como natural, necesaria, única, inevitable.

Pero ninguna ley podrá convencerme de que destruir un bosque, matar a millones de animales, explotar pueblos es justo. Nunca seré cómplice de estas visiones sino en conflicto permanente atacando los intereses que justifican estas aberraciones.

La sentencia que este mismo tribunal ha impuesto a Green Hill y a la que gran parte de quién lucha por la liberación animal ha aplaudido no es más que una adopción del mismo sistema de explotación que garantiza su legitimidad observando las normas vigentes.

Green hill no ha sido cerrado porqué no es justo encarcelar, torturar, explotar y asesinar sino simplemente porqué los asesinatos eran injustificados y porqué no han sido respectadas los normas que consienten el uso de los animales.

Quien cree que a través de esta sentencia ha cambiado algo se equivoca. La acción de conflicto hacia todo el sistema cultural, político, tecno-científico va llevada adelante por quién quiere combatir a este sistema en su totalidad.

No reconozco al tribunal ni las leyes ya que están producidas por el mismo sistema que oprime, domina y reprime.

No tengo ninguna duda de mi convicción por mi acción ni ningún temor por las consecuencias y no colaboraré de ninguna manera, no me someteré a interrogatorios, ni aceptaré ninguna forma de pacto o propuesta que no son más que el enésimo dispositivo de control para reafirmar la legitimidad de este sistema. Permanezco hostil con cualquiera que se vuelva cómplice de tanto sufrimiento. Ni recorreré a ninguna atenuante que tienda a definir mis actos como justificados por los maltratos perpetrados en aquél Lager. Mi acción surge de una convicción: cada individuo debe ser libre, y por lo tanto es parte de una estrategia precisa de liberación. Para mí la acción de liberación se basa en el hecho de que aquellos animales estaban encarcelados y condenados a sufrimiento y muerte. Así habría sido para los criaderos de visones, los criaderos intensivos, en los mataderos, en los institutos de vivisección y en todos aquellos casos en los que un individuo esta privado de su libertad o sacrificado para los intereses de un sistema violento y de dominio.

Pienso que es urgente la acción directa de cada unx que sin delegar a nadie pueda contribuir a obstaculizar los engranajes de lo que está destruyendo la vida.

No creo en delegar y asumo toda la responsabilidad de mis acciones.

Mi convicción es que no nos podemos referir solo al individuo esperando un cambio cultural-ético tanto por límites de tiempo en el veloz progreso tecnológico que está destruyendo las bases de la vida de todo el planeta, como por capacidades de comunicación limitada respecto a las potentes e invasivas del sistema que construye estilos de vida y verdades sociales capaces de legitimarlo. Por esto creo que es esencial la acción de individuos sensibles y con determinación contra el sistema que hace aparecer explotación y destrucción como naturales y necesarias. Acciones capaces de luchar contra los intereses de los beneficios sobre los que estos se mueven.

Retomo la acción directa como método de oposición y de liberación del ser vivo en cada una de sus formas.

Luana Martucci

medidas restrictivas, y de que cayera el delito de asociación subversiva, el juicio vuelve a abrirse. Uno de los delitos notificados es el sabotaje con dinamita de una torre de alta tensión de la línea La Spezia-Acciaiolo, conocida por transportar la energía nuclear francesa; el otro un ataque contra una agencia de trabajo temporal. Tanto Costa como Silvia y Mariangela han escrito dos comunicados sobre este juicio, que se pueden leer en L'Urlo della Terra # 3.

Juicio Green Hill, el fiscal pide 4 años para Luana

El 21 de setiembre 2015 ha habido la penúltima audiencia del juicio en el que hay 13 personas imputadas por la liberación de varios perros beagle del criadero Green Hill, en la acción colectiva que tuvo lugar durante la marcha del 28 de abril 2012 en la que se liberaron 70 perros. Nunca hemos seguido este proceso judicial ya que no compartimos las elecciones ni las posiciones que han tomado los imputados, en una ocasión (al menos) han llegando a delatar a otras personas. Pero hay una compañera anarquista entre las personas imputadas, Luana, que ha elegido tomar una posición completamente diferente sin buscar atenuantes, reivindicando la acción de liberación y rechazando reconocer la autoridad del tribunal [ver la declaración leída en la sala pág.70]. Por esto el fiscal ha pedido para ella una condena de 4 años de cárcel por robo, mientras que por lxs demás imputadxs, que tienen acusaciones iguales o más graves que las suyas (dos personas están acusadas de robo impropio), las solicitudes de condena van des del los 8 meses hasta los 2 años y 3 meses. La última audiencia, en la que se emitirá la sentencia, se hará el 9 de noviembre a las 13.00h en el tribunal de Brescia. ¡Solidaridad con Luana!

Un anarquista de Génova sufre un registro y está investigado

Un compañero anarquista de Génova ha recibido una desagradable visita en su casa durante la madrugada del 28 de abril. La brigada de policía del ROS ha registrado y secuestrado ordenadores, discos duros, llaves USB, fanzines, panfletos y otros documentos. Las ridículas acusaciones hacia el compañero son de "provocación pública a cometer actos de terrorismo" y "apología del delito de lesiones graves" por haber publicado en la página web anarquista informa-azione un texto firmado en el que se posicionava apoyando la acción de Alfredo y Nicola después de que otrxs genoveses hubieran tomado distancia de aquél hecho.

Intimidaciones y órdenes de expulsión en Udine.

Violencia y represión por parte de la Digos de Udine contra compañerxs anarquistas. El 26 de abril dos patrullas de policía han secuestrado a dos compañeros mientras se encontraban en una parada del bus. Han sido llevados a la jefatura de policía donde les han tomado fotos y las huellas digitales. A uno de los dos le han dado una orden de expulsión de la ciudad. El 8 de mayo ha habido registros en las casas de anarquistas y de amigos suyos, se han llevado ordenadores, ropa, octavillas, teléfonos y otras cosas; el mes siguiente han mandado la orden de expulsión a uno de los compañerxs de estas casas. Por otro lado, el 20 de mayo le han dado la notificación de aviso oral a otro anarquista que había sido llamado a acudir a la jefatura de policía. Finalmente, el 12 de junio se ha conocido por la prensa local la enésima ridícula investigación de la DIGOS por algunas pintadas (en un parque donde hay refugiados) contra la xenofobia de los fascistas, policías y el alcalde de Udine.

Registros y arrestos domiciliarios por un ataque contra una vivienda fascista

Durante la madrugada del viernes 27 de agosto los ROS de Parma han registrado las casas de dos compañeros de Modena y uno de Parma (Andrea, Pippo y Tommy). Sucesivamente los compañeros han sido puestos en arresto domiciliario acusados de haber incendiado, en abril del 2014, una vivienda en Parma (el "Petra Nera 53") en la que algunos simpatizantes de Casapound habían organizado una iniciativa llamada "The Revolution Party". Las acusaciónes son de incendio, violación de domicilio y posesión de armas. ¡Solidaridad con Andrea, Pippo y Tommy!

Messina, condenadxs Sergio e Irene por un piquete antipsiquiátrico

Des del 31 de agosto 2015 Sergio se encuentra en arresto domiciliario después de una iniciativa anti-psiquiátrica que hubo en Messina, durante la que él e Irene fueron detenidxs acusadxs de haber agredido a un vigilante, acusación que según los dos es totalmente inventada. El 24 de setiembre el juez ha emitido la sentencia en su contra: 10 meses para Sergio, sin beneficios (ha sido trasladado al arresto domiciliario), y 6 meses para Irene, con pena suspendida.

SUIZA

Actualización sobre Marco Camenisch

Marco Camenisch, anarquista ecologista que lleva más de 20 años preso, a solicitado la libertad condicional por haber pagado los 2/3 de la condena. Su solicitud ha sido rechazada por el tribunal administrativo el 24 de octubre de 2013 con el pretexto de que con los años el detenido no había cambiado su visión y nunca había bajado la cabeza para adaptarse al orden social. Todos los recursos que Marco ha hecho no han servido de nada, siempre han sido rechazados. Según la última actualización redactada por Marco en septiembre 2015, en julio se ha vuelto a reunir la comisión del "coordinamiento de la ejecución de la condena", y parece que hay las premisas para un recorrido de salida de la cárcel, con el traslado de Marco primero en una cárcel "semiabierta" (Saxerriet en la zona de San Gallo) donde podría disfrutar de los permisos de salida y después de una liberación progresiva, con varias restricciones, hasta la salida definitiva en el primer trimestre del 2018. En realidad hay una trampa: el "fin de condena" de Marco sería en mayo del 2018, lo que quieren es "descontarle" los últimos 4 meses añadiendole 2 años y 8 meses de restricciones que, si son violadas, lo pueden volver a llevar a la cárcel en cualquier momento para pagar los últimos 4 meses. Por lo tanto, en estas condiciones Marco está pensando rechazar o violar la "libertad condicional" y terminar de pagar su sentencia hasta el final, para después poder ser libre de verdad.

De todas formas para el recorrido de salida aún falta la opinión de la "comisión" -equipo que ha sido institucionalizado recientemente compuesto por directores de cárceles, fiscales, psiquiatras, psicólogos... la crem de la crem – que debe expresarse en casos de liberación condicional para detenidos considerados "socialmente peligrosos", cuya opinión no es definitiva, pero es muy influyente. La comisión en cuestión debería reunirse a principios de octubre del 2015 para después, quizás ya en el mismo mes, comunicar sus propias "recomendaciones".

Marco Camenisch
Strafanstalt Bostadel
Postfach 38, CH-6313 Menzingen, Schweiz/Svizzera

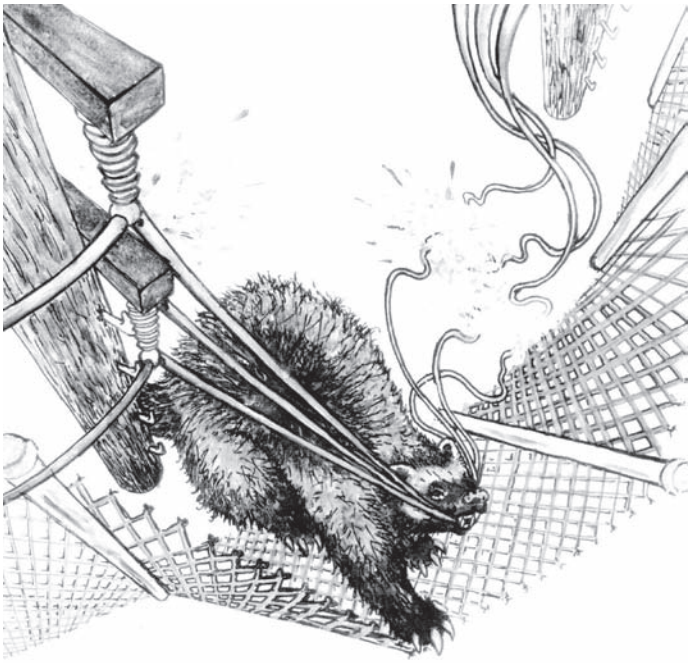

REPÚBLICA CHECA

Operación "Fénix" contra el movimiento anarquista

El 28 de abril del 2015, la policía checa ha realizado una operación represiva contra el movimiento anarquista anti-autoritario llamada "operación Fénix", con el intento de individuar y detener a miembros de las Células Revolucionarias, un grupo que lleva unos meses reivindicando algunas acciones directas como el incendio de coches de la policía.

Durante la primera fase ha habido muchos registros, varias personas han sido interrogadas y algunas detenidas. La policía se ha llevado ordenadores, máquinas de fotos, teléfonos y otro material digital. De las 11 personas detenidas al principio, hay tres que permanecen en la cárcel en espera de juicio. Petr y Martin están acusados de "conspiración de cometer un acto terrorista" y Ales de posesión de armas ilegales. Según la policía estaban planificando un ataque con armas o molotov contra un tren que tenía que transportar automóviles o equipamiento militar. Después se ha descubierto que la acción por la que se les acusa - y que nunca ha sucedido- fue propuesta y planeada por (al menos) dos policías que se habían infiltrado en su grupo y se habían ganado su confianza, incitándoles a pasar a la acción. Petr se encuentra en la cárcel de Ruzyne, Martin en la de Pankrác y Ales en Brno.

El 29 de junio otrx compañerx, I., ha sido detenidx en Praga. Según la policía, habría participado en el ataque con molotov en la casa del ministro de defensa de la República Checa, pero no hay ninguna prueba que lo vincule a esta acción. Ahora se encuentra detenidx en condiciones muy duras, no puede recibir visitas, tiene censuras y retrasos en el correo, y además tanto I. como Martin están teniendo muchas dificultades para obtener una dieta vegana.

Para escribir al/ la compañerx secuestradx se puede enviar la carta por mail a *antifenix@riseup.net* y el grupo de apoyo la enviará a la cárcel.

Para actualizaciones: *http://antifenix.noblogs.org/*

Para contactar con la Cruz Negra Anarquista checa: *abc-cz@riseup.net*

ESPAÑA

Actualización sobre Gabriel Pombo Da Silva

Des de hace más o menos un año el compañero anarquista Gabriel Pombo Da Silva ha sido trasladado en el centro penitenciario de Topas (Salamanca). Gabriel ya ha pasado más de 30 años dentro de la cárcel privado de su libertad, resistiendo con coraje y la cabeza alta. La cárcel de Topas fue creada a principios de los años 90 por el gobierno de Felipe Gonzalez en el cuadro del programa de reconstrucción de 20 nuevas macro-cárceles. Estas cárceles "modernas" tienen algunas características en común: se encuentran lejos de los centros urbanos, tienen dispositivos tecnológicos de alta seguridad con puertas automáticas, sistemas de control informatizados y máxima videovigilancia, y cada detenido viene clasificado de manera científica por equipos especiales como psicólogos, sociólogos, asistentes sociales, etc. que elaboran un "tratamiento individualizado" para cada unx.

Gabriel se encuentra en régimen FIES 5. Esto, entre otras cosas, implica que todas las comunicaciones (cartas y llamadas) sean registradas y gravadas, que el correo pueda ser bloqueado por "contenido subversivo", que casi todas las publicaciones anarquistas destinadas al compañero no le sean entregadas y que Gabriel solo pueda enviar un máximo de 2 cartas a la semana.

* El 15 de enero de 2016 Gabriel ha empezado una huelga de hambre porqué los guardias no le permitían estar solo en una celda y el 19 de enero la ha dejado al verse cumplida su reivindicación. Duante esos días Juankar también se ha puesto en huelga de hambre para apoyarlo.

Después de la operación Pandora llega... la operación Piñata

Continúan las operaciones represivas del estado español parte del movimiento anarquista. Después de las detenciones de la operación Pandora durante el diciembre pasado (hoy todas las detenidas están libres con medidas restrictivas en espera de juicio), el 30 de marzo 2015 ha habido otra operación represiva anti-terrorismo -llamada Operación Piñata – en la que han habido registros y detenciones entre Madrid, Barcelona y Palencia. 13 personas acusadas de resistencia y de desobediencia a la detención y otras 11 personas acusadas de robo (ocupación) han sido liberadas pocas horas más tarde. Pero 13 de lxs detenidxs han sido acusadxs de pertenecer a una "organización criminal con finalidad de terrorismo" en relación a los Grupos Anarquistas Coordinados. Cinco de estos compañerxs han pasado un tiempo en la cárcel antes de ser excarceladxs – el último, Enrique, ha salido el 20 de junio – con medidas restrictivas y en espera de juicio.

Para actualizaciones: *claudicarnunca@riseup.net*
Página web de apoyo: *http://claudicarnuncarendirsejamas.noblogs.org*

Mónica Caballero trasladada

La compañera Mónica Caballero ha sido trasladada recientemente de la cárcel de Brieva a la cárcel de Villabona, donde también está recluido su compañero Francisco Solar, con quien finalmente ha podido encontrarse. Recordamos que lxs dos compañerxs están encarceladxs des del 2013 en espera de juicio acusadxs del ataque explosivo a la basilica del Pilar de Zaragoza, acción reivindicada por el «Comando Insurreccional Mateo Morral ».

Mónica Caballero Sepúlveda
C.P. Villabona - Finca Tabladiello s/n
33422 Villabona-Llanera
(Asturias)

Francisco Solar Domínguez
C.P. Villabona - Finca Tabladiello s/n
33422 Villabona-Llanera
(Asturias)

TURQUÍA

Mueren algunxs compañerxs anarquistas en los atentados de Suruç y Ankara

En la entrevista con lxs compañerxs de Sosyal Savas (ver pág. 43-47) hemos intentado trasmitir la difícil situación que se está viviendo en los territorios turcos y kurdos y conocer la reacción anarquista sobre lo que está sucediendo. Lamentablemente en los últimos meses algunxs compañerxs anarquistas han perdido la vida, justo en los dos principales atentados que han golpeado Suruç y Ankara en los que evidentemente están por medio Erdogan y del estado turco.

El 20 de julio 2015 al menos 32 personas que habían ido a Suruç para ayudar en la reconstrucción de Kobane han sido asesinadas en un acto suicida del ISIS (que, recordamos, el estado turco sigue apoyando). Entre estas personas, había lxs compañerxs anarquistas Alper Sapan, Evrim Deniz Erol, Medali Barutçu y Serhat Devrim. Un quinto anarquista Vatan Budak (miembro del grupo Unided Anarchist Attack), ha muerto después de las heridas que ha sufrido, después de 16 días de terapia intensiva.

Una semana después del atentado, setenta anarquistas de diferentes ciudades se han reunido en Eskisehir para realizar una acción de conmemoración de sus compañerxs asesinadxs. Pero antes de que empezara la marcha, la policía lxs ha atacado y ha detenido a 17 de ellxs. Otrxs han conseguido dispersarse en las calles y en los locales de la zona. Han aparecido incluso grupos fascistas en la zona para parar a lxs manifestantes y aplaudir a la policía durante las detenciones.

En el atentado del 10 de octubre 2015, que sucedió durante la manifestación para la paz, organizada por diferentes sindicados en Ankara, y en el que han perdido la vida 128 personas (y han quedado heridas más de 500), ha muerto Ali Kitapçı, anarquista sindicalista activo des de hace 30 años en el movimiento anarquista especialmente en las luchas de los laboratorios de transporte pero también en muchas otras organizaciones anarquistas. El 12 de octubre ha habido la conmemoración de su muerte y la sepultura del cuerpo a la que han participado miles de personas, entre ellas centenares de anarquistas llegadxs de toda Turquía.

Registros y detenciones en el espacio anarquista infiAl Colectivo de Estambul

El Sábado 17 de octubre un grupo de policías armados ha irrumpido en el espacio anarquista infiAl Colectivo de Estambul, centro de documentación y lugar donde se llevan a cabo diferentes iniciativas. Un primer intento de raid, durante los días anteriores, fue bloqueado no obstante los vehículos blindados y el armamento de los agentes. Tres personas del colectivo infiAl han sido detenidas, y han sido secuestrados manifiestos y otro material como elemento de insulto y amenaza hacia el presidente Erdogan y otros políticos parlamentarios.

La policía se ha movilizado, probablemente después de que se publicara un artículo dos semanas antes en el diario fascista islámico Vahdet titulado "Los anarquistas se preparan para la guerra civil", que hacía referencia a los cursos de autodefensa organizados en el espacio del colectivo anarquista infiAl describiéndolos como cursos de adiestramiento a las armas llevados a cabo por una organización terrorista armada. De hecho en la orden de registro de las autoridades ponía: "cursos de adiestramiento vinculados con el PKK y otras organizaciones clandestinas".

Las acusaciones de pertenecer al PKK ya han caído, pero aún están en curso de valoración la acusación de pertenecer a un grupo armado terrorista, y de insulto y amenaza contra el presidente Erdogan. Las tres personas detenidas han sido liberadas pero tendrán que presentarse al juzgado durante la semana. El espacio anarquista ha sido cerrado y sellado por la policía.

ALEMANIA

Detenidos dos activistas del bosque de Hambach

Un activista del bosque ocupado de Hambach en lucha contra la minería de la RWE ha sido detenido el 22 de julio durante un desalojo de una "barricada humana" que bloqueaba una importante vía de acceso al bosque. Según la policía habría roto la ventana de un bulldozer. Durante las primeras tres semanas Jus ha hecho una huelga de hambre, como forma de protesta para llamar la atención sobre la realidad de la extracción de minerales en las minas de la RWE (que constituye la principal fuente de emisiones de CO2 en Europa), y sobre el rol de las autoridades al cubrir los intereses de la multinacional. En respuesta, los guardias lo han puesto en aislamiento haciéndole sufrir varios maltratos. Su juicio ha empezado el 2 de octubre en el tribunal de Kerpen: ha sido condenado a 7 meses con pena suspendida y ha sido excarcelado.

Detengamos la deforestación del bosque de Hambach!

Llamada a la acción – 1 de octubre 2015

de la web: http://hambachforest.blogsport.de

Lucharemos por cada metro

¡Detengamos la deforestación de los arboles 2015/2016 en el bosque de Hambach!

Cada año a partir del 1 de octubre continúan cortando árboles en el bosque de Hambach, cerca de Cologne, en Alemania. La deforestación es parte de la contínua expansión de la mina de lignito a cielo abierto de Hambach.

Lo que ha quedado del bosque de Hambach – originariamente se trataba de un bosque de 6000 hectáreas – des del punto de vista ecológico es único en Europa. Des de hace más de 30 años la multinacional energética RWE la está destruyendo. Hoy quedan menos de 500 hectáreas; en los próximos años quieren deforestarlo totalmente, para hacer espacio a la expansión de la mineria – o almenos estos son los planos de la RWE y del gobierno.

Todo esto sucede porque bajo el bosque se encuentra el llamado "oro marrón": el lignito (que es un tipo de carbón). Lo están extrayendo en Rhineland entre Aechen y Cologne des de hace más de 100 años. En el 1970 se ha aprobado un proyecto de extracción de lignito, además de la construcción de nuevas centrales eléctricas con carbón, y del desarrollo de las infraestructuras necesárias. […]

La extracción y la producción de lignito es una de las principales causas de emisiones de CO2 en el mundo y contribuye a la destrucción de ecosistemas enteros.

Cada año des del 1 de octubre hasta el

31 de marzo la RWE sigue deforestando Hambach para abrir espacio a sus minas a cielo abierto. Nuestra respuesta son 180 días de resisténcia contra la máquina destructiva.

Nos manifestamos e informamos. Hacemos visibles las consecuéncias de la extracción de lignito y proponemos maneras de accionar interferiendo directamente en las obras de la deforestación. Así la deforestación se hace más difícil y más cara. Nuestra finalidad es dañarlos económicamente.

Experimentamos, a través del intercambio de experiéncias y aprendiendo nuevas habilidades. Estamos construyendo una red a nivel tanto regional como internacional. El resultado es la auto organización de nuestras vidas y una contínua puesta en discusión de nuestras acciones. Organizar el modo en el que vivimos juntxs es lo que permite en primer lugar nuestra resistencia, porque nuestras acciones son el resultado de nuestros comportamientos y de nuestras maneras de vivir.

Al principio del periodo de deforestación de los arboles habrá un camping para compartir nuestras habilidades des del 9 de octubre hasta el 18 de octubre tanto en el bosque de Hambach como en el Workshop for Actions and Alternatives (waa.blogspot.de) en Düren.

Seguirán más informaciones, fechas, llamadas, posters, adhesivos etc: *www.hambachforest.blogsport.de*

Podeis contactarnos a través del e-mail: *hambacherforst@riseup.net* (llave PGP: 0xBF632349BA1725B1)

SOBRE LA RELACIÓN ENTRE DOMINIO Y DESTRUCCIÓN AMBIENTAL

La destrucción ambiental y el dominio están muy relacionados. Por lo tando la mejor manera para "salvar el clima" es desvelar las relaciones de poder y atacarlas: de manera teórica y práctica, con la acción directa.

Esto es lo que pretendemos obtener con la ocupación del bosque en un ambiente consciente.

La comida es vegana, buscamos relacionarnos entre nosotrxs de manera respetuosa y respetar las necesidades de las otras personas.

Aquí en la zona de las minas, entre Düsseldorf, Cologne y Aachen, el gigante de la energía RWE está excavando las perforaciones más grandes de Europa – para extraer lignito, la fuente de energía fósil más impura que actualmente se utiliza. Después se llevan el lignito en el tren que traslada el carbón, a las cinco centrales eléctricas de la zona donde lo queman. Estas centrales eléctricas constituyen, en conjunto, la mayor fuente de emisiones de CO2 en Europa, y por lo tanto, el mayor asesinato del clima. Una intervención tan masiva en nuestro hábitat solo es posible gracias al dominio y evidentemente a la expulsión y destrucción de bosques, pueblos, personas y animales, aquí en la zona que tiene que hacier espacio a la cantera en contínua expansión.

A causa de la "ruleta del clima" global, las consecuncias no solo se limitan a un nivel local. Millones de personas son obligadas a emigrar a causa de la devastación. El exámen de las causas sociales, sistemicas y económicas de la destrucción ambiental, y de los efectos de esta destrucción, siempre ha estado en manos del movimiento ecologista, cuya tradición se ha roto en un cierto punto durante los años 90 y que hoy sobrevive de algún modo solo con la resistencia contra el tren Castor (contra la energía nuclear y sus residuos), almenos en Alemania. En otrxs lugares – especialmente en los paises de lengua inglesa – a partir del nuevo milenio esta tradición es visible en el movimiento contra el cambio climático, de los que han nacido los primeros "climate camps" en Inglaterra.

La división entre movimientos ecologistas y movimientos anarquistas en Alemania tiene sus origenes tanto en la tendéncia de amplias porciones del movimiento ecologista (con las grandes organizaciones y el Partido Verde en la cima) asumiendo el rol de consejeros de las instituciones o de promotores del consumo individual (y de un nuevo extremo: la absoluta contrariedad en cada tipo de actitud conflictual), como en el hecho de que los grupos anarquistas se han casi retirado completamente de este ámbito de luchas sobre cuestiones ecológicas dejando este campo a estas asociaciones. A causa de la falta de contra-modelos antagonistas en estas luchas, con el nuevo milenio la protección burgesa del ambiente como nuevo estilo de vida "saludable y sostenible" se ha vuelto popular. Los intentos de recuperar este argumento en una perspectiva anarquista han sido muy esporádicos. Es más, las posiciones ciudadanas a menudo son usadas para atribuir el aspecto de la defensa del hambiente en su totalidad a una cuestión para ciudadanos de clase media, en vez de reconocer como nuestra debilidad la falta de un analisis y de un modo de actuar anarquista al respecto.

La disponibilidad y el control de tierras y de materias primas – junto al control de las personas y de sus mentes – es una parte indispensable del funcionamiento del poder. A esto se acompaña a menudo la destrucción del ambiente y de los medios de subsistencia locales (detrás de un discurso de "explotación sostenible" que siempre forma parte del poder y de su control). La destrucción de medios de subsistencia por parte del poder y del dominio también provoca la destrucción de las perspectivas de liberación. Destruyendo las posibilidades y las formas de vida basadas en la autosuficiencia, las personas se vuelven cada vez más dependientes del sistema y por lo tanto menos libres. La explotación del ambiente modelado por el dominio da paso a nuevas relaciones de poder para el futuro. Todo esto aún emperora más con la crisis climática actual, que no es destructiva solo a nivel local sino que destruye globalmente las fuentes de vida. Hoy en muchas partes del mundo ya se ha verificado una falta de recursos vitales como agua, tierra fértil y espacio a causa de los efectos del cambio climático. Una situación de carencia favorece la posibilidad de conflictos y competiciones en vez de la solidaridad. El cambio climático causado por los seres humanos del norte del planeta ha hecho crecer el nivel de los mares, ha causado carencias de agua y desastres naturales que han hecho que muchas personas perdieran sus viviendas. Esta ya es una de las causas del desplazamiento y de la migración de miles de personas.

Fuente :www.hambachforest.blogsport.de

Solo pocos días después, otro activista (que llamaremos Mr. Blue) ha sido detenido en la lucha del bosque de Hambach. Esta persona estaba bloqueando una de las cintas transportadores de la minería, bloqueando por lo tanto el paso a las excavadoras y a todo el transporte del carbón. Ha sido detenido, golpeado por los guardias de seguridad y por los policías, que le han roto la muñeca y lo han dejado con moratones y contorsiones en un ojo. Luego ha sido encarcelado con la acusación de violencia por haber mordido a un guardia, además de otras acusaciones como violencia de propiedad privada, obstrucción a las obras de empresas públicas, resistencia y amenazas a público oficial. Ha rechazado dar su documentación, y por lo tanto aún no ha sido identificado.

Per aggiornamenti: *http://hambachforest.blogsport.de/*

FRANCIA

Situación de Damien Camélio

Des de mayo del 2015 se sabe que el anarquista Damien Camélio, que está pagando en la cárcel de Uzerche (Francia) dos años de cárcel por acciones incendiarias contra el Estado y el capital, ha sufrido una valoración psiquiátrica forense por parte de las autoridades de la cárcel, que ha llevado a la conclusión que tratándose de un "criminal muy peligroso como anarquista que no quiere renegar de sus ideas", le serán negadas la libertad condicional y los permisos de salida. Después Dámien se ha encontrado en una situación de enfrentamiento con otros presos, informadores y lameculos de los carceleros, que han acuchillado a un amigo suyo. Damien vuelve a tener la nariz rotay contorsiones en la cara, en una pierna y en la espalda. Por ahora no hay noticias de consecuencias legales de la pelea, pero Damien teme que este episodio será utilizado como excusa para alargarle la condena. Para escribirle:

Damien Camélio (11991)
C.D. Uzerche, Route d- eyburie,
19140 Uzerche (France)

GRECIA

Muere un compañero y otros dos son detenidos durante un raid de la policía

El 29 de mayo la policía griega anti-terrorista ha efectuado un ataque en la zona de Nea Anchialos en Magnesia (cerca de la ciudad de Volos) contra tres personas que vivían en clandestinidad des de hacía varios años y que estaban acusadas de un atraco que sucedió el año pasado. Se trata de Grigoris Tsironis (un compañero anarquista muy activo durante los últimos 20 años, que estaba en clandestinidad des del 2006 después de la expropiación de un banco – el caso Yannis Dimitrakis), Spyros Christudoulou y Spyros Dravilas (ilegalistas cercanos al ambiente anarquista y ex presos rebeldes). Se han encontrado varias armas en el refugio en el que se encontraban los compañeros. Según la autopsia que han mostrado las autoridades, Davilas se habría suicidado con un golpe de tiro en la boca. Obviamente no podemos estar segurxs de lo que ha sucedido realmente, pero hasta ahora los dos compañeros detenidos junto a él no han rechazado esta versión de la história. Algunas personas solidarias con los tres detenidos han publicado un comunicado en el que explican el acto de Spyros D. con su rechazo de afrontar muchos más años de detención, después de los que ya pasó. Los otros dos compañeros han sido llevados delante del juez el 2 de junio mientras unxs ciuncuenta solidarios se agrupaban delante del tribunal, enfrentándose con la policía. Grigoris y Spyros C. han sido trasladados a las cárceles de Trikala y de Alikarnassos (en Creta), después de que se les sacara el Adn de manera forzada. Al mismo tiempo la policía ha realizado más registros en búsqueda de otros sospechosos por el mismo atraco.

Durante su encierro, con 21 años, en el 2006 Spyros Dravilas violó un dispositivo de la cárcel de Korydallos, y se fugó. Volvió ha ser detenido en el 2008, acusado de haber liberado a dos presxs -Vassilis Palaiokostas, que está en fuga después de otra evasión en helicóptero [hablamos de él en el número 4 de Fenrir] y Alket Rizai, que ha vuelto a ser capturado en 2009 – haciendo aterrar un helicóptero por primera vez en el patio de la cárcel de Koridallos, en junio 2006. Spyros negaba su implicación en la evasión, pero fue condenado igualmente en 2009 a 17 años de cárcel, que estaba pagando en la cárcel de Domokos. En el verano del 2013 se volvió a fugar violando otro permiso.

Las CCF finalizan la huelga de hambre

Lxs detenidxs de la Conspiración de las Celulas del Fuego habían empezado el 2 de marzo pasado una huelga de hambre hasta la muerte por la liberación de la madre de Christos y Gerasimos Tsakalos y de la compañera de este último, detenidas por haber ofrecido hospitalidad a una compañera en fuga (Angeliki Spyropoulou, que ahora también está detenida) y por complicidad en el intento de fuga de la CCF. La huelga de hambre se ha llevado a cabo durante 32 días y se ha terminado cuando las autoridades han prometido soltar a las dos familiares de Tsakalos. Promesa que se ha mantenido solo a medias, ya que la madre de Tsakalos, Athenea, ha sido liberada con algunas medidas restrictivas y Evi Statiri ha permanecido recluida en la cárcel de Korydallos.

El 14 de setiembre, la misma Evi Statiri ha empezado una huelga de hambre exigiendo la suspensión de la medida de custodia cautelar que se le impuso hace 6 meses. El 14º día de la huelga de hambre Evi ha sido trasladada al hospital porqué su salud ha empeorado.

Gerasimos Tsakalos de la CCF también se ha unido rápidamente a la huelga de hambre en solidaridad con su compañera. El 2 de octubre Evi ha interrumpido la huelga de hambre ya que se ha aprobado la instancia de excarcelación en libertad condicional con muchas restricciones como el límite de circulación de un kilómetro alrededor de su domicilio y la prohibición de comunicarse con otrxs imputadxs del mismo caso, incluido su compañero Gerasimos Tsakalos.

La dirección de correo electrónico para ponerse en contacto con lxs presxs de la CCF ha cambiado, esta vez hay la posibilidad de utilizar comunicación cifrada en pgp. Aquí está la nueva dirección para escribir: *conspiracycf@riseup.net*

Represalias contra Spyros Mandylas después de su excarcelación

Después de casi dos meses, también ha terminado la huelga de hambre del anarquista nihilista Spyros Mandylas, miembro de la okupa anarquista Nadir de Tesalónica. Spyros ha hecho esta huelga de hambre por su libertad frente a la solicitud de pago de una multa de 5.000 euros que le pusieron después de un juicio donde se le imputaba junto a otras 39 personas del movimiento anarquista de su ciudad, y que Spyros (por razones que no ha profundizado en sus comunicados) consideraba responsables de su encarcelamiento junto a los jueces. La audiencia del 2 de mayo ha decretado que la fianza bajara a 2.000 euros, suma que han pagado algunxs de sus compañerxs, y Spyros ha sido excarcelado.

El 20 de mayo un grupo de 6 personas ha invadido la okupa Nadir cuando Spyros Mandylas estaba solo y lo torturaron durante una hora y media, dejándolo con heridas en la cabeza, en las manos y en las piernas,

por lo que Spyros fue llevado al hospital. ¡No sabemos quiénes son los responsables de este cobarde ataque de grupo contra una persona que aún está recuperando su salud después de 54 días de huelga de hambre! Permanecemos a la espera de más aclaraciones sobre las dinámicas de este ataque.

Denegados los permisos de estudio para Nikos Romanos

Nikos Romanos, anarquista que está en la cárcel por atracos y acciones incendiarias, también se puso en huelga de hambre "hasta la muerte" contra la negación de permisos de salida por motivos de estudio. Interrumpió la huelga después de un mes, cuando le comunicaron que podria salida de la cárcel con una pulsera electrónica.¡¿Pero como fiarse de las promesas del gobierno?! En junio del 2015 el consejo de administración de la cárcel de Korydallos (como también lo había hecho el juez) ha rechazado la solicitud de Nikos de un permiso de estudio, prometiéndole "en cambio" facilitarle el acceso a los estudios dentro de la cárcel...

Fin de la huelga de hambre de la Red de Presxs Combatientes

En la noche del 18 de abril del 2015, los anarquistas Antonis Stamboulos, Giorgos Karagiannidis, Fivos Harisis, Argyris Ntalios, Grigoris Sarafoudis, Andreas-Dimitris Bourzoukos, Dimitris Politis y Yannis Michailidis, miembros de la Red de Prisioneros Combatientes (DAK), han anunciado el fin de su huelga de hambre con la que pedían al gobierno la abolición del artículo 187 (organización criminal) y del artículo 187A (organización terrorista), de la ley sobre tergiversación, de la ley sobre las cárceles de tipo C, la liberación del miembro de la 17Noviembre Savvas Xiros por motivos de salud y el cese de la prueba de ADN. La huelga de hambre ha sido interrumpida cuando, según lxs huelguistas, una parte de sus demandas ha sido parcialmente cumplida después del voto del nuevo proyecto de ley en el parlamento que promete alguna pequeña concesión. Nos parece que tendríamos que hacer una reflexión sobre las huelgas de hambre de este tipo, que hacen reivindicaciones reformistas y de carácter político, de hecho legitimando al Estado como interlocutor; aún que entendemos que cuándo alguien se encuentra en las manos del enemigo, el margen de acción está limitado por fuerza y es inevitable que haya una cierta contradicción. Nos reservamos de profundizar sobre esto en un futuro en estas páginas.

Excalcelado el anarquista Rami Syrianos

El 3 de junio el anarquista Rami Syrianos ha salido de la cárcel de Cassandra, en la que estaba detenido des de pricipios del 2011 por un atraco contra una subasta estatal de vehículos confiscados por la policía. Fue condenado a poco más de 8 años de cárcel, pero le fue concedida la libertad condicional después de haber pagado más de media condena. ¡Bienvenido a la calle!

Juicio de apelación para Sarafoudis y Naxakis

El 9 de noviembre 2015 ha empezado el proceso de apelación en el tribunal de Loukareos contra los anarquistas G. Sarafoudis y G. Naxakis por un atraco sucedido en 2011 en Pirgetos por el que han sido condenados en primer grado a 16 años de cárcel (con el agravante de terrorismo). La acusación sostiene haber identificado a los dos compañeros encontrando su ADN sobre dos objetos cerca del lugar del atraco.

Detenciones, condenas y órdenes de expulsión por los enfrentamientos en la marcha a Skouries

El domingo 23 de agosto hubo una marcha contra las minas de oro en Skouries, Calcidica. Durante el intento de acercarse a las obras de la empresa "Oro greca" hubo enfrentamientos con la policía que vigilaba la estructura, respondió con un falso lanzamiento de gas lacrimógeno e hizo parar un autobús con 78 personas que fueron denunciadas por disturbios contra la paz pública y participación a una marcha violenta. Unas horas más tarde 74 manifestantes fueron liberadxs, mientras que cuatro de ellxs fueron detenidos después de rechazar dar sus datos personales y sus huellas digitales.

Dos chicas han sido condenadas a 18 meses con libertad condicional, mientras que a los dos compañeros, Andrea y Errol, que viven en Salonicco, se les ha impuesto una pena de 17 meses con libertad condicional y les han dado una orden de expulsión. El 25 de agosto ambos han sido trasladados a la comisaría de Poligiros a los sótanos de la jefatura de policía de Salonicco, y han sido liberados el 2 de septiembre, con la orden de expulsión en espera de ejecución en un periodo de 30 días.

Proceso de apelación para los anarquista acusados de incendio

Se ha celebrado el proceso de apelación para algunos anarquistas de Tesalónica por un caso de hace algunos años. A Vaggelis Botzatzis le han caído 6 años y medio de cárcel por incendio y daños contra una propiedad privada (una concesionaria de coches), y por "haber puesto en riesgo la vida humana" en el incendio del coche de la compañía eléctrica nacional. Por el incendio de la concesionaria también han sido condenados Ilias Nikolaou (4 años) y Dimitra Syrianou (3 años y 3 meses), mientas que Kostas Halazas ha sido absuelto de todas las acusaciones.

BIELORUSIA

¡Excarcelados los anarquistas bielorusos!

El 22 de agosto 2015 el dictador bieloruso Alexander Lukashenko ha firmado las cartas para la excarcelación de todos los prisioneros políticos del país. Entre estos hay los anarquistas Ihar Alinevich, Mikalai Dziadok y Artsiom Prakapenko. Saludamos a estos compañeros que finalmente se encuentran en libertad después de años de régimen carcelario!

Para actualizaciones: http://abc-belarus.org/?p=6306&lang=en

BÉLGICA

Bruselas, más registros por la operación "Cavale"

El miércoles 10 de junio del 2015, poco antes de las 06:00 h, varias brigadas anti-terrorismo han irrumpido en casa de 4 compañerxs y a Le Passage, espacio local de lucha contra la macro-cárcel.

Estos registros forman parte de la operación llamada "Cavale" [Evasión], una investigación abierta des del 2013 por "incitación a cometer actos terroristas" y "participación a una organización terrorista". Se han llevado a seis compañerxs a las oficinas de la policía federal, y los han soltado cerca de las 13:00 después de haberlos interrogado. Interrogatorios en los que nadie tenía nada que decir.

Siempre en lucha contra las cárceles y el mundo que las sostiene.

Para información: lalime@riseup.net

DINAMARCA

Sobre la reciente represión en Copenhagen

Durante la madrugada del 13 de agosto 2015 el edificio del colectivo anti-autoritario Bumzen ha sido invadido por un grupo de policías enmascarados de la unidad anti-crimen, seguidos por un ejército de polis-robot que han enmanillado a todxs lxs que se encontraban en el lugar. Su pretexto era que buscaban lxs participantes de una manifestación Reclaim the Street que hubo algunos días antes que causó varios daños a la ciudad. A las 25 personas que había no se les ha permitido asistir a los registros de sus habitaciones y de sus efectos personales, además algunas de ellas han sido llevadas a la central de policía y acusadas de participación en una sublevación. Durante la misma mañana se han registrado tres viviendas más. Dos personas de 17 años han sido detenidas y llevadas a la cárcel, acusadxs de haber roto las vitrinas de un banco en Østerbro.

SUECIA

Excarceladxs Ebba, Richard y Karl

Ebba y Richard, dos de lxs activistas detenidxs en 2013 por varias acciones firmadas Animal Rights Militia – incendio contra la propiedad, amenazas, la profanación de una tumba y daños – contra granjeros de animales de peletería, y condenadxs a 2 años y medio, han salido da la cárcel en junio de 2015. Karl, en cambio, ha salido en septiembre.

HOLANDA

Nueva sentencia por el caso "Barchem4"

El pasado 13 de Julio, cerca del tribunal de L'Aja, en Holanda, se ha leído la sentencia del proceso de apelación en el caso 'Barchem4', contra 4 personas acusadas de haber liberado 5.000 visones en la ciudad holandesa de Barchem en octubre del 2009. La sentencia de primer grado se había concluido con 4 condenas a trabajos 'socialmente útiles' por un total de unas 900 horas, además de los meses de cárcel ya pagados y de tres años de libertad condicional. En esta audiencia la misma fiscalía ha sido la que ha revisado sus sentencias y solo ha pedido una semana de cárcel para lxs activistas, excusándose públicamente (!) por los métodos "injustificables" utilizados por la policía durante las investigaciones. La jueza ha confirmado esta solicitud, esto significa que las personas implicadas ya han pagado mucho más de su condena y no tendrán que volver a la cárcel. Recordamos que dos de lxs activistas, Sven y Natasha, permanecen a la espera de ser extraditadxs de Holanda a Inglaterra, acusadxs de 'Cospiración' en relación a la campaña SHAC y corren el riesgo de pasar hasta 14 años en la cárcel. Hasta hoy la extradición no se ha podido hacer ya que aún tenía que hacerse el recurso para el proceso holandés, ahora que este último ha terminado el procedimiento podría ir más rápido.

Para información: *info@freesvenandnatasha.org*

CHILE

Natalia y Javier detenidos por el incendio de un bus en Santiago.

En la madrugada del 7 de abril, en la zona de la estación central de Santiago, la oscuridad ha sido interrumpida por la escena del incendio de un autobús Transantiago, que ha sido destruido completamente por el fuego. Pocos minutos más tarde Natalia Collado (Tato) y Javier Pino han sido detenidxs a poca distancia de la zona, según la policía su descripción coincidía con la que dio el conductor del autobús que ha advertido el incendio. Al día siguiente, mientras se les hacía entrar en el tribunal, Natalia y Javier caminaban con la cabeza alta y Javier ha gritado "¡Muerte a la sociedad antropocéntrica y patriarcal!". Javier está detenido en la cárcel de Santiago1 y Tato ha sido trasladada a la cárcel femenina de San Miguel.

Des del principio Tato y Javier han expresado abiertamente su visión de la vida como enfrentamiento cuotidiano con el sistema que nos ha impuesto la civilización, rechazando sostener una posición de inocencia o culpabilidad.

Javier ha tenido dificultades con la alimentación en la cárcel como vegano crudista, sabemos muy bien lo complicado que es dentro de la cárcel, obtener los ingredientes y los nutrientes necesarios para permanecer sanxs a no ser que se adquieran suplementos a la dieta de la cárcel.

Al principio Tato compartía la celda con Tamara Sol Vergara, después ha pasado uno periodo en la celda con otra compañera anarquista Nataly Casanova, con la que ha llevado a cabo una huelga de hambre. Pero des del 27 de julio hasta el 15 de agosto ha sido castigada y llevada a un módulo de aislamiento por su comportamiento rebelde contra las guardias. Hay un escrito suyo en la pág. 62.

El 8 de octubre Javier ha sido trasladado al arresto domiciliario, pero solo una semana más tarde le han anulado el arresto domiciliario y lo han devuelto a la cárcel.

La próxima audiencia de su juicio está fijada para el 27 de noviembre.

Actualizaciones sobre Nataly y Juan

Des de septiembre del 2014 Nataly y Juan están encerradxs en la cárcel en espera de juicio acusadxs de cuatro ataques explosivos sucedidos en Santiago de Chile (Metro los dominicos, dos comisarías de policía, centro comercial Metro Escuela Militar). Otro imputado en el caso, Guillermo Duran, ha sido excarcelado y solo está acusado de posesión de explosivos.

El 6 de abril del 2015 Enrique Guzman, un compañero solidario y amigo que visita a Nataly y Juan en la cárcel también ha sido detenido.

El 14 de abril Juan, Nataly, Enrique y Guillermo han empezado una huelga de hambre que ha terminado después de 53 días obteniendo el fin del aislamiento impuesto a Nataly des del primer día de detención y la excarcelación de su compañero Enrique. Pero durante la mañana del 10 de junio, el tribunal de San Miguel ha vuelto a retirar el arresto domiciliario a Enrique pidiendo otra vez la aplicación de la custodia cautelar.

Durante la detención hasta ahora, Nataly ya ha recibido cuatro informes por no someterse a los guardias con su actitud rebelde, y en marzo ha recibido una denuncia por "amenazas" contra el personal carcelario.

Diego Rios condenado y liberado

Después de más de cinco años en clandestinidad, acusado de posesión de explosivos después de haber sido traicionado por su madre, el anarquista Diego Rios ha sido detenido el 7 de febrero 2015. Después de dos meses de cárcel, el 30 de marzo Diego ha sido excarcelado y trasladado al arresto domiciliario nocturno. Diego ha firmado una declaración de culpabilidad y ha sido condenado a 541 días de cárcel pero quedará libre.

Detenidxs 5 compañerxs acusadxs de atentado incendiario contra una comisaría de policía

En noviembre del 2014 un grupo de encapuchados encadenó las puertas de la Unidad de Homicidios del Departamento de Policía, para después lanzar bombas incendiarias contra la comisaría y quemar el coche de uno de ellos. Lxs encapuchados pudieron largarse de la zona sin que hubiera ninguna detención a pesar de que la policía, barricada dentro del edificio, había empezado a disparar hacia la calle. Después de 7 meses de "investigación", durante la madrugada del 2 de julio la policía irrumpió en las casas de 5 compañerxs (Manuel, Felipe, Amaru, Natalia y María Paz) acusandolxs de participar en el ataque incendiario; además a uno de los compañeros lo acusan de encontrar un artefacto incendiario durante la detención.

Lxs han puesto en cárcel preventiva: las compañeras han sido llevadas a la cárcel femenina de San Miguel, y los compañeros a la cárcel de Santiago 1. La policía ha declarado que ha localizado a unx compañerx a partir de una huella digital que han encontrado en una bolsa de plástico que había junto a otras bolsas utilizadas para el ataque, en el edificio universitario, cerca del lugar de la acción.

Después de las interpretaciones policiales de las interceptaciones telefónicas se han hecho las otras 4 detenciones, con muestras de ADN de colillas de cigarros y de contenedores para alimentos, para comparar su ADN con el que han encontrado en los chándales.

Detenidas dos compañeras por un ataque incendiario

El 28 de abril manos anónimas han lanzado cuatro molotov contra las oficinas administrativas de Tarapacà. Un taxista, que consiguió ver a las supuestas autoras huir del lugar de la acción, ha hecho una descripción, por la que dos compañeras han sido paradas cerca del lugar de la acción. Se trata de Camila Sanhueza y de una menor cuyo nombre no se ha hecho público, ambas acusadas según la ley por el "control de armas y explosivos". Camila está en cancel preventiva, mientras que la otra compañera está cumpliendo un arresto domiciliario nocturno en espera de que terminen las investigaciones. La policía también está intentando relacionarlas con otro ataque que hubo en la misma zona contra una comisaría de policía.

Detenido un compañero anarquista durante enfrentamientos con la policía

El 15 de julio un compañero, Sergio Álvarez, ha sido detenido por los enfrentamientos con la policía fuera de la universidad de Santiago de Chile. El compañero detenido está acusado de llevar molotov, de haber causado desórdenes y de haber agredido a policías. En la comisaría ha sido maltratado y golpeado por los policías. Frente a los periodistas se ha dirigido con aire desafiante delante de sus cámaras gritando: "La guerra continúa, viva la anarquía!". En los comunicados que ha publicado des de la cárcel (ver pág. 63) se reivindica como preso anarquista, antiautoritario "ocasionalmente nihilista" y rechaza la posición del "joven estudiante víctima de un montaje", declarándose en guerra contra el poder y contra los roles impuestos por el orden dominante. Ahora el compañero se encuentra en una ala de la cárcel de Santiago 1 en la que no puede tener contacto con otros anarquistas. Para información sobre su situación y para saludarlo se puede escribir a este mail: *laguerracontinua@riseup.net*

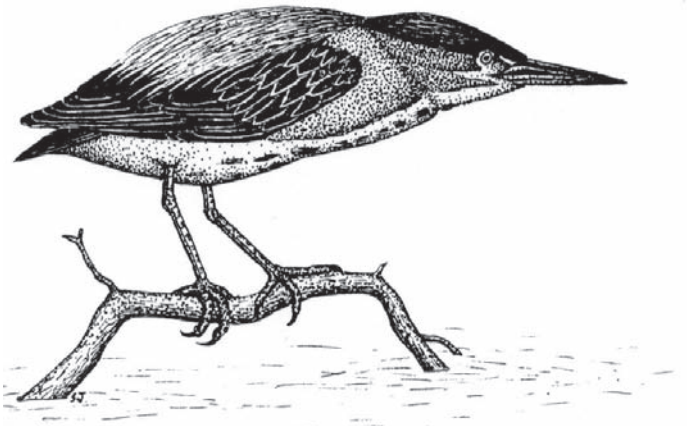

Detenido otro anarquista por transportar explosivos

En la madrugada del 1 de mayo secretas que estaban haciendo un control policial en el municipio de Lo Prado han interceptado un joven vestido de negro en bicicleta considerado "sospechoso", y han decidido registrar su maleta. Dentro han encontrado un artefacto explosivo compuesto de un extintor lleno de 1 kg de pólvora negra, junto a octavillas de reivindicación en solidaridad con otrxs anarquistas encarceladxs. El compañero detenido es Ignacio Muñoz Delgado. Se lo han llevado a la comisaría para identificarlo y para tomarle muestras de Adn, ha mantenido una actitud firme y rabiosa contra guardias y periodistas. Acusado de transportar material explosivo, se encuentra des de entonces en cárcel preventiva en Santiago 1. Se puede leer una carta suya de la cárcel en la pág. 63-64.

Tamara Sol trasladada

El 27 de mayo del 2015, Tamara Sol Farías Vergara ha sido trasladada al "Centro de Orientación Femenina" (COF) en San Joaquin, Santiago. La compañera ha respondido al traslado, reaccionando contra las guardias y terminando en aislamiento. Hay una carta suya de la cárcel publicada en la pág. 61.

Carlos Gutierrez libre

La noche del 10 de setiembre Carlos Gutierrez Quiduelo ha sido liberado. Había sido detenido en noviembre del 2013 después de muchos años en clandestinidad. El 9 de setiembre 2015 durante el juicio ha asumido la responsabilidad de una serie de expropiaciones (Banco Santander 26 de julio del 2006/ Banco Santander Valparaíso setiembre del 2007/Banco Security 18 de octubre del 2007). Finalmente ha sido condenado a 650 días de cárcel, con la pena calculada considerando los tiempos de prescripción a causa del tiempo transcurrido des de que cometió los delitos (tiempo que el compañero ha vivido en clandestinidad): 540 por atraco, 109 por llevar armas de fuego. Como ya ha pagado la condena, ha sido puesto en libertad.

Detenido el anarquista Claudio Valenzuela por llevar molotov

El 13 de setiembre, en el contexto de las manifestaciones para recordar los 42 años transcurridos des del principio de la dictadura en Chile, han sido detenidas 20 personas, entre ellas el anarquista Claudio Valenzuela, que está acusado de transportar molotov junto al estudiante universitario Fabián Durán. Han sido puestos en cárcel preventiva en espera que terminen los 45 días por el cierre de las investigaciones y que se decida sobre su juicio. Junto a ellos se encuentran en la misma cárcel muchxs otrxs compañerxs y estudiantes detenidxs durante las últimas manifestaciones combativas.

MÉXICO

Excarceladas Amelie y Fallon, Carlos en clandestinidad

Las compañeras Amelie y Fallon y el compañero Carlos han sido excarcelados el 27 de febrero 2015, después de pasar poco más de un año en la cárcel acusadxs de dos ataques incendiarios a una concesionaria Nissan y a la Secretaria de Comunicaciones y Transportes. Amelie y Fallon, siendo del Canadá, después de su excarcelación han sido retenidas durante 10 días en un centro de detención para migrantes y finalmente deportadas. El 5 de abril Carlos ha escrito un comunicado público en el que comunica su situación de clandestinidad evitando así la obligación de ir a firmar, y rechazando someterse a la persecución policial llevada a cabo los últimos años en México contra lxs anarquistas, que seguramente lo habrían implicado y limitado. Ha decidido mantener una actitud de conflictualidad permanente con el

poder y no conceder ni siquiera un centímetro de su libertad y autonomía.

Así hay tres compañerxs anarquistas mexicanxs en clandestinidad : Carlos Lopez "el Chivo", Mario Lopez "el Tripa" y Felicity Ryder.

EEUU

Juicio y actualización sobre Eric King

La fecha del juicio para Eric King, anarquista vegano estadounidense detenido en septiembre del 2014 y acusado de haber atacado con dos molotov una oficina del gobierno, ha sido aplazada al 8 de marzo del 2016. Des del momento de su detención Eric ha estado en aislamiento en el centro de detención de Leavenworth, y hasta agosto del 2015 le han dejado participar a las actividades de la cárcel y ver a otros detenidos. Después de negarse a proporcionarle una buena alimentación vegana en la cárcel, la salud de Eric ha empeorado, y le niegan constantemente las visitas médicas. Por lo tanto es necesario que se le envíe dinero para que pueda comprar suficiente cantidad de alimentos veganos para permanecer sano. Para mandarle dinero: https://fundrazr.com/campaigns/0yoZc/sh/a4jVK6

Su página web de apoyo: *https://supportericking.wordpress.com/*

Para escribirle:
Eric King # 27090045
CCA Leavenworth
100 Highway Terrace
Leavenworth, KS 66048 - USA

Juicio contra Kevin Oliff

Kevin Oliff, activista por la liberación animal, fue detenido en agosto 2013 junto a Tyler Lang después de que la policía encontrara en su coche un pasamontañas, cizallas y otras herramientas durante un registro. Como se encontraban cerca de un criadero de visones, las autoridades consideraron que este era su objetivo, y lo relacionaron con otra liberación sucedida unas semanas antes. Tyler, al no tener antecedentes, fue puesto en libertad después de 4 meses, mientras que Kevin aún está en la cárcel. Ha sido condenado a 2 años y medio por posesión de herramientas para cometer robos y ahora tiene que afrontar (junto a Tyler) otro juicio por violación de la ley antiterrorismo (la Animal Enterprise Terrorism Act) creada hace pocos años por el gobierno estadounidense expresamente para reprimir a lxs animalistas. Ambos han decidido participar en el juicio reconociéndose culpables de haber violado la Animal Enterprise Terrorism Act y están en espera de la sentencia que llegará el 5 de noviembre del 2015 para Kevin y el 9 de noviembre para Tyler.

Per escribir a Kevin:

KEVIN JOHNSON 47353-424
MCC Chicago
Metropolitan Correctional Center
71 West Van Buren Street
Chicago, IL 60605 USA

Per aggiornamenti:
http://supportkevinandtyler.com

Nicole y Joseph,
acusadxs de terrorismo animalista

El 24 de julio 2015 Nicole Kissane y Joseph Buddenburgh han sido detenidxs en su casa y acusadxs de haber violado la Animal Enterprise Terrorism Act (ley antiterrorista que hace referencia a acciones contra explotación animal). Se les acusa de la liberación de miles de visones y de la destrucción de los carteles de reconocimiento en varios criaderos para peletería en Idaho, Iowa, Minnesota, Montana, Wisconsin y Pennsylvania. Además son sospechosos de haber causado daños económicos a varios distrubuidores, tiendas e individuos asociados con la industria de la peletería. Ahora Joseph está en arresto domiciliario mientras que Nicole está en la calle en espera del juicio, que ha empezado el 14 de setiembre en San Diego. Para estar al día sobre el caso: *http://supportnicoleandjoseph.com/*

Phil Africa muere en la cárcel
en circunstancias misteriosas

Sábado 10 de enero 2015, Phil Africa, revolucionario del grupo MOVE que se encontraba en la cárcel como sus otrxs compañerxs des de hace 37 años (!), ha fallecido en circunstancias sospechosas en el State Correctional Institution de Dallas. Después encontrarse mal, fue llevado al hospital donde permaneció aislado durante 5 días con una prohibición total de comunicación con el exterior. Cuando finalmente le fue permitido ver a su mujer, estaba completamente drogado y confundido; dos días más tarde murió. No es el primer miembro del MOVE que muere en la cárcel, en el 1998 también murió Merle Africa.

Para más información o para saber cómo puedes ayudar contacta con Ramona Africa: *MoveLLJA@gmail.com*

MOVE es un grupo de liberación afroamericana creado en Filadelfía en el 1972 por John Africa y Donald Glassey. Promovian un estilo de vida anticapitalista inspirado en la vuelta a la naturaleza y en una sociedad de cazadores-recolectores; se opinan a la medicina, a la tecnología y a la explotación animal. Crearon una comunidad en la que vivían juntxs, pero en el 1978 la policía intentó desalojarla con la fuerza. Hubo un tiroteo en el que murió un policía y nueve miembrxs del MOVE fueron condenadxs a cadena perpetua. Lxs miembrxs que quedaron fundaron otra comunidad que en 1985 fue atacada por la policía. Hubo otro tiroteo, hasta que un helicóptero de la policía arrojó una bomba sobre el edificio, matando a 11 personas (entre las que había John África) y destruyendo 61 casas.

OTRAS DIRECCIONES DE PRESXS:

ITALIA

Michele Fabiani
C.C. via Arginone 327
44122 Ferrara

El 27 de junio del 2014 el Tribunal Supremo ha confirmado la condena de dos años y tres meses para Michele, a quien aún le falta pagar un año por la Operación Brushwood de hace siete años (las acusaciones eran principalmente de sabotajes a obras).

Marina Cugnaschi
C.R. Bollate
via Cristina Belgioioso 120
20157 Milano

Francesco Puglisi
C.C. di Rebibbia nuovo complesso
G9 cella 9 - piano 2 sezione C
via Raffaele Majetti 70
00156 Roma

Marina y Francesco han sido condenadxs por "devastazione e saccheggio" a 11 años y 9 meses, y a 14 años, por los desordenes contra el G8 de Génova del 2011.

ESPAÑA:

Claudio Lavazza
C.P. Teixerio – Curtis, Mod. 11, Carretera de Paradela s/n,
15310 A Coruña - España

El 18 de diciembre del 1996 después de un atraco frustrado al Banco Santander de Córdoba (España) son detenidos Claudio Lavazza, Giovanni Barcia, Giorgio Eduardo Rodriguez y Michele Pontolillo. Claudio está acusado de la muerte de dos policías por autodefensa durante el intento de fuga y el sucesivo tiroteo. Como Giovanni, Claudio también ha sido condenado por su supuesta participación en el secuestro del vicecónsul italiano, que sucedió en el 1996 en solidaridad con los anarquistas italianos detenidos. Claudio es un compañero anarquista activo des de los años 70 en el movimiento revolucionario y en organizaciones armadas

por la liberación de lxs presxs, y en la lucha dentro de las cárceles, en particular contra el régimen de aislamiento FIES que ha tenido que sufrir durante varios años. Tendrá que pagar un total de 25 años de cárcel.

ALEMANIA:

Thomas Meyer-Falk
c/o JVA (SV ABT.), Herman-Herder str. 8
D 79104 Freiburg - Germany

Está en la cárcel des del 1996, detenido por atracos finalizados a financiar actividades (legales o ilegales) del movimiento. A causa de su rebelión ha pasado más de 10 años en aislamiento; hace 4 años que se encuentra en segundo grado pero rechaza colaborar con la cárcel y no acepta el trabajo obligatorio. Tendría que salir en julio 2013 pero tendrá que pagar 10 años más a causa de una ley nazi del 1933, aplicada a quién está considerado "peligroso socialmente" en base a los delitos de los que se le acusa y/o a la actitud que ha tenido en la cárcel.

http://www.freedom-for-thomas.de

BULGARIA:

Jock Palfreeman
Sofia Central Prison, 21 General Stoletov
Boulevard - Sofia 1309, Bulgaria

Antifascista australiano condenado a 20 años de cárcel por haber matado a un neo-nazi, en el intento de defender a dos chicos rom (zingaros) de una agresión realizada por un grupo neo-nazi.

RUSIA:

Ilya Eduardovich Romanov
1967 g.r., FKU SIZO-1, ul. Gagarina
d.26a, 603098, Nizhhnii Novrogod
Russia

Anarquista en espera de juicio, que quedó herido durante la explosión de una bomba que estaba colocando en una oficina de reclutamiento de ejército el 26 de octubre del 2013. Solo puede recibir cartas escritas en ruso.

REINO UNIDO:

Emma Sheppard
A7372DJ - HMP Send, Ripley Road
Woking, Surrey GU23 7LJ - UK

Anarquista de Bristol condenada a 2 años de cárcel por dañar vehículos de la policía; tres coches patrulla que estaban de servicio la noche de fin de año se han encontrado los neumáticos agujereados con trampas fabricadas artesanalmente con clavos.

EEUU:

Marie (Marius) Mason # 04672-061
FMC Carswell
Federal Medical Center
P.O. BOX 27137
Fort Worth, TX 76127 - USA

Marius Mason es un preso anarquista ecologista condenado a 22 años de cárcel por incendios firmados ELF, entre los que hay el incendio de una universidad vinculada con la investigación sobre plantas genéticamente modificadas.

Justin Solondz #98291-011, FCI Loretto, Post Office Box 1000, Loretto, PA 15940 USA.

Justin ha sido condenado a 7 años de cárcel por dos incendios firmados ELF, a un centro de experimentación sobre plantas genéticamente modificadas y a un matadero para caballos. Justin ha estado en búsqueda y captura des del 2006 hasta el 2009 en China, hasta que en el 2010 ha sido detenido y extraditado a los Estados Unidos.

Rebecca Rubin #770288
MCIJ - 11540 NE Inverness Dr.
Portland, OR 97220 USA

Ha sido condenada a 5 años por incendios y liberaciones de animales firmados ALF y ELF.

Theodore Kaczynski, # 04475–046,
Usp Florence Admax, U.S.
Penitentiary P.O. Box 8500
Florence, CO 81226 USA

Condenado a cadena perpetua por haber enviado paquetes explosivos a científicos, investigadores, y compañías aéreas durante un periodo de casi 18 años, provocando tres muertos y 23 heridos. En su lucha contra la tecnología ha escrito un manifiesto "La sociedad industrial y su futuro".

Luke Patrick O'Donovan
1001372271
Washington State Prison
P.O. BOX 206
Davisboro, GA 31018 USA

Este compañero anarquista, queer y vegano de Atlanta está pagando una condena de dos años de cárcel (que serán seguidos de 8 años de arresto domiciliario en la pequeña comunidad rural de donde proviene) por haberse defendido de un ataque homófobo de grupo, hiriendo a algunos de sus agresores.

GRECIA:

Haris Hatzimihelakis
Panagiotis Argyrou
Gerasimos Tsakalos
Mihalis Nikolopoulos
Giorgos Nikolopoulos
Christos Tsakalos
Damiano Bolano
Giorgos Polydoros
Theofilos Mavropoulos

Dikastiki Filaki Koridallou-A Pteryga - T.K.18110, Koridallos, Athens, Grecia

Olga Oikonomidou

Kleisti Kentriki Filaki Ginaikon Koridallou-Pteryga B
T.K.18110 Koridallos, Athens
Grecia

Miembrxs de la Conspiración de las Células del Fuego, grupo anarquista informal de guerrilla urbana responsable de alrededor de 250 ataques incendiario y explosivos sucedidos entre el 2008 y el 2011 (entre los que hay ataques a sedes de Alba Dorada, al tribunal de Atenas y a la cárcel de Koridallos), de algunos atracos y del envío de 14 paquetes bomba. También están investigadxs por la Operación Ardire en Italia y por el procedimiento sobre el Proyecto Fénix en Grecia, y cuatro de ellxs por el intento de evasión de la cárcel de Koridallos en diciembre del 2011. Tienen diferentes juicios abiertos por los que algunxs ya han sido condenadxs a 25 años de cárcel. Para escribirles también se puede usar el siguiente e-meil: conspiracycf@riseup.net

Aggeliki Spyropoulou

Detenida en febrero del 2015 y acusada de complicidad en el plan de fuga ideado por la CCF junto a algunxs compañerxs de fuera, lamentablemente frustrado en el último momento. Está en espera de juicio.

Dimitris-Andreas Bourzoukos
Giannis MihaIlidis
Dimitris Politis
Dikastiki Filaki A Pteryga, Koridallos, TK 18110, Athens, Greece

Nikos Romanos
Eidiko Katastima Kratisis Neon
T.K. 19011 Avlona - Grecia

Han sido detenidos el 1 de febrero del 2013 durante una persecución en coche después de un doble atraco a una oficina de correos y a un banco en Velventos-Kozani (ver Fenrir n.4), por lo que ya han sido condenados a penas que van des de 11 hasta 16 años de cárcel. Se encuentran en el módulo A de la cárcel de Koridallos, excepto Nikos Romanos que se encuentra en la cárcel para menores de Avlona.

Fivos Harisis
Argyris Ntalios
Grigoris Sarafoudis
Giannis Naxakis
Dikastiki Filaki A Pteryga, Koridallos, TK 18110, Athens, Greece

Detenidos el 30 de abril 2013 en el barrio de Nea Filadelfia, Atenas, y acusados del atraco de Velventos-Kozani y/o de otros atracos.

Giorgos Karagiannidis
Alexandros Mitrousias
Panayiotis Masouras

Dikastiki Filaki A Pteryga, Koridallos, TK 18110, Athens, Greece.

Acusado de formar parte de la CCF, siempre han negado su participación. Han sido condenados a 20, 11 y 11,5 años de cárcel.

Anastasios Theofilou
Dikastiki Filaki A Pteryga, Koridallos, TK 18110, Athens, Greece

Anarco-comunista condenado a 25 años, en febrero del 2014, por un atraco en la isla de Paros, en agosto 2012, en el que murió un taxista. Siempre ha negado las acusaciones en su contra. También está acusado de participar en la CCF, en base a las relaciones de amistad con algunos de sus miembros, hecho que ha negado manteniendo el respeto por el recorrido de la CCF.

Nikos Maziotis
Kostas Gournas

Dikastiki Filaki Koridallou, Parartima Gynaikeion Filakon Koridallou (Π.Γ.Φ.Κ.), Solomou 3-5, 18110 Koridallos, Athens, Greece.

Miembros de Lucha Revolucionaria, organización armada anarco-comunista que ha realizado numerosos ataques con explosivos des del 2003 hasta el 2009 contra objetivos económicos y capitalistas. Nikos estaba en busca y captura y fue detenido durante un tiroteo con la policía, en el centro de Atenas, en el que quedó herido. Su compañera Pola Roupa aún está en clandestinidad junto a su hijo Lambros. Todos los miembros de Lucha Revolucionaria ya han sido condenados a la pena máxima de 25 años de cárcel.

Panagiotis Michalakoglou e M.B.

Panagiotis y M.B. Son dos anarquistas detenidos el 1 de octubre 2014, durante una redada en su casa, donde la brigada antiterrorista ha encontrado armas de las que Panagiotis ha declarado ser el único propietario. Panagiotis reivindica una tensión anarquista individualista y una posición conflictual con la sociedad y con el movimiento anarquista "oficial". Se encuentra en la cárcel de Nigritas, en el norte de Grecia y M.B. en la cárcel de Patrasso.

Antonis Stamboulos

Anarquista detenido el 1 de octubre en Atenas durante una operación de la agencia antiterrorismo, está acusado de participar en una organización terrorista, es sospechoso de ser parte de Lucha Revolucionaria. Está en preventiva en la cárcel de Larissa, ha intentando ser trasladado con una huelga de hambre y de sed de 5 días, que no ha tenido éxito.

Grigoris Tsironis
Spyros Christodoulou

Detenidos el 29 de mayo 2015 durante una redada antiterrorista junto a Spyros Dravilas, que se quitó la vida antes de ser capturado. Estos tres anarquistas estaban acusados de varios atracos y llevaban varios años viviendo en clandestinidad. Grigoris y Spyros C. han sido trasladados a las cárceles de Trikala y de Alikarnassos (en Creta).

CHILE:

Juan Flores Riquelme
Carcel Concesionada/Privada Santiago 1

Natalie Casanova Munoz
Carcel de San Miguel
Centro Detención Preventiva San Miguel.
San francisco 4756. San Miguel .Santiago
Chile

Están en aislamiento, sometidxs a la ley antiterrorismo. Juan es un compañero anarquista de 22 años detenido el 18 de setiembre 2014 con Natalie Casanova (de 26 años) y Guillermo Durán (este último fue rápidamente excarcelado y trasladado al arresto domiciliario nocturno) acusadxs del atentado en el metro de Dominicos (23 de julio) y en el centro comercial de la Escuela Militar (8 de setiembre) ambos reivindicados por la CCF/Chile. Juan también está acusado de dos ataques a comisarías durante el agosto del 2014, acciones reivindicadas por el grupo "Conspiración internacional por la Venganza".

Hans Felipe Niemeyer Salinas
Unidad Especial de Alta Seguridad/Cárcel de Alta seguridad/Modulo H Norte (3 piso)
1902 Avda.Pedro Montt
Santiago, Chile

Hans fue detenido el 30 de noviembre del 2011 cerca de una filial bancaria del BCI, después de un ataque explosivo. Estuvo en cárcel preventiva y según la ley antiterrorista fue acusado de tres ataques. Después de un año de cárcel obtuvo el arresto domiciliario y el 7 de diciembre del 2012 pasó a vivir en clandestinidad. El 26 de abril del 2013 volvió ha ser detenido y fue condenado a 5 años por violación de la ley de control de armas, y a 300 días por el ataque al banco. El tribunal le niega la posibilidad de salir anticipadamente en libertad vigilada.

Marcelo Villarroel
Unidad Especial de Alta Seguridad/Cárcel de Alta seguridad/Modulo H Norte (2 piso)
1902 Avda.Pedro Montt
Santiago,Chile

Freddy Fuentevilla
Unidad Especial de Alta Seguridad/ Cárcel de Alta seguridad/ Modulo H Sur (2 piso)
1902 Av.da Pedro Montt
Santiago,Chile

Juan Aliste Vega
Unidad Especial de Alta Seguridad/Cárcel de Alta seguridad/ Modulo J (3 piso)
1902 Avda.Pedro Montt
Santiago,Chile

Acusadxs del atraco al Banco Security del 18 de octubre del 2007 en el que ha muerto un policía, Marcelo también está acusado de otro atraco. En el juicio han sufrido las siguientes condenas: 42 años de cárcel para Juan por el homicidio del policía, el intento de homicidio de otro policía y dos atracos; 15 años a Freddy por participar en un homicidio e intento de homicidio, y un atraco; 14 años a Marcelo por dos atracos.

Marcelo, Freddy y Juan son ex miembros de grupos revolucionarios (Lapu Mautaro y MIR), y ya eran prisioneros políticas en los años 90, hoy cercanos a posiciones anarquistas/ libertarias.

Tamara Sol Farias Vergara
Centro Detención Preventiva San Miguel.
San francisco 4756. San Miguel
Santiago,Chile

Sol ha sido detenida el 21 de enero 2014 por haber disparado a la guardia de seguridad del Banco Estado, en venganza por la muerte del compañero anarquista Sebastián Overluij, asesinado por un guardia en el diciembre anterior durante una expropiación. Sol es sobrina de los hermanos Vergara, asesinados durante la dictadura y nieta de Luisa y de Manuel que han mantenido viva la memoria de sus hijos con el Día del joven combatiente cada 29 de marzo. Después de un año de cárcel preventiva, ha sido condenada a 7 años por intento de homicidio.

Francisco Morales

Durante un registro en su casa de Temuco el 29 de octubre del 2014 han encontrado pólvora para disparar, por lo tanto Francisco ha sido acusado de posesión de material para fabricar una bomba. Está en cárcel preventiva en espera de juicio.

ÚLTIMAS NOTICIAS ANTES DE LA IMPRESIÓN:

Represión en España

El 27 de octubre la Audiéncia Nacional ha decidido alargar la cárcel preventiva a lxs anarquistas Mónica y Francisco, acusadxs de organización terrorista, estragos con finalidad terrorista y conspiración en referencia a una acción contra la basílica del Pilar de Zaragoza en del 2013 en la que no hubo heridos. La legislación española prevé un máximo de dos años de cárcel preventiva, pero en su caso el Estado ha decidido alargarla dos años más, mientras que aún no se ha fijado ninguna fecha de inicio del juicio.

Mientras tanto, el Estado español continúa con su caza contra lxs anarquistas con otras dos operaciones represivas con pocos días de distancia.

El día después de la audiencia de Mónica y Francisco, varias casas privadas, espacios ocupados y centros de documentación han sido registrados y nueve personas han sido detenidas entre Barcelona y Manresa después de la Operación Pandora, una vez más acusadxs de asociación terrorista en referencia a los Grupos Anarquistas Coordinados (GAC), una asamblea anarquista entre individuos de varias realidades a la que han llamado conspiración subversiva relacionada con la FAI-FRI. Han sido todxs excarceladxs y se encuentran en espera de juicio.

El 4 de noviembre ha llegado la segunda ronda con la Operación Hielo, seis personas del colectivo "Straight Edge Madrid" han sido detenidxs, con acusaciones de organización terrorista, daños y apología del terrorismo, en referencia a cuatro acciones incendiarias contra bancos en Madrid y otras acciones en Barcelona. En su caso también se les acusa de pertenecer al GAC. La policía sostiene haber secuestrado, durante los registros, manuales y material para construir explosivos, y pólvora. Cinco de ellxs han sido excarceladxs algunxs días después de su detención. Pero aún hay unx de ellxs que permanece en la cárcel. Para escribirle: Juan Manuel Bustamante Vergara. Centro Penitenciario Madrid II. Estremera Ctra. M-241, km 5.750 28595 Estremera, Madrid

Op. Brushwood - Michele Fabiani libre!

El jueves 10 de julio del 2014, Michele Fabiani volvía a ser detenido para pagar un residuo de condena por 270 bis (asociación subversiva con finalidad de terrorismo) en referencia a la Operación Brushwood del 2077, que concierne algúnos sabotajes contra obras, daños y un sobre con proyectiles firmado COOP / FAI (*Contro Ogni Ordine Politico* – Federazione Anarchica Informale). Viernes 30 de octubre del 2015, después de más de un año y tres meses de cárcel en la sección de Alta Seguridad 2 en Ferrara, Michele ha sido finalmente excarcelado.

Chile un detenido por lanzar una molotov contra una iglesia

Nicolas Rojas ha sido detenido acusado de haber lanzado una molotov contra una Iglesia de San Francisco el 12 de octubre durante la marcha en memoria del exterminio de los pueblos indígenas, que ha atravesado el centro de Santiago. Durante la manifestación ha habido enfrentamientos con la policía y ataques a símbolos del poder. Policías infiltrados han seguido a lxs manifestantes responsables de la acción hasta el momento en que se han cambiado y así han detenido a Nicolas, que ahora está retenido en cárcel preventiva en la cárcel de Santiago1.

Grecia, nuevo juicio por Lucha Revolucionaria

El 16 de octubre ha empezado el juicio contra Nikos Maziotis, Antonis Staboulos y Giorgos Petrakakos por el ataque explosivo al Banco de Grecia sucedido el 10 de abril 2014.

Giorgos Petrakakos, buscado por este caso, ha sido detenido el 24 de setiembre del 2015 en Volos.

Nikos Maziotis ha sido detenido el 16 de julio del 2014, gravemente herido después de un tiroteo con la policía. Des del 1 de octubre 2014, Antonis Staboulos está acusado de participar en la organización Lucha Revolucionaria, pero el compañero, des del primer momento de su detención rechaza cooperar con los guardias y niega todas las acusaciones.

Suiza, actualizaciones sobre Marco Camenisch

De la última carta de Marco (noviembre 2015): "En la última semana de octubre 2015 ha llegado el veredicto de la "comisión especializada" que sorprendentemente se declara de acuerdo con todos los puntos por una "reducción" propuesta por el DAP de Zúrich. Esto significa que entre los diferentes pasajes, por ejemplo des de los permisos con escolta a los sin escolta, o de los últimos al trabajo externo, no solicita nuevos exámenes. Es positivo ya que caducan las relativas relantizaciones del recorrido y esto, siempre dentro de los márgenes previstos, podría desarrollarse de manera más "flexible". Al final de la última semana de octubre también hubo otra "audición" con el "responsable del caso", en la que esencialmente se confirmó el traslado a Saxerriet que tendrá lugar en este mes".

Condena de 10 meses para Luana

El 9 de noviembre ha habido la última audiencia del juicio contra las personas acusadas de la liberación animal del criadero Green Hill de perros beagle destinados a la vivisección durante una manifestación. Luana, compañera a la que el Fiscal había pedido una condena de 4 años, finalmente ha sido condenada a 10 meses con la condicional. Las otras personas acusadas por el mismo caso han sufrido penas similares que van des de los 8 hasta los 10 meses.

Alemania, bosque de Hambach: tres personas en la cárcel

El 22 de octubre han sido detenidas otras 2 personas que participan en la lucha del bosque de Hambach, por lo tanto ahora hay tres personas en la cárcel entre Aachen y Cologne. Lxs tres han sufrido fuertes golpes durante la detención: a "Mr. Blue", que lleva varias semanas en la cárcel no le dejan ver a un médico. "I..." tiene una herida abierta en la cabeza y un dedo roto; "Nims" tiene la nariz rota, ha perdido varios dientes, le duele la mandíbula y ha declarado volver a ponerse en huelga de hambre si la cárcel continúa rechazando proporcionarle comida vegana.

Están acusados de asalto y destrucción de propiedad, Mr. Blue también está acusado de resistencia, por haberse encadenado a la cinta transportadora que subministra las instalaciones donde hay el carbón bloqueando así las obras de la mina.

Para escribirles:

"Nims":
JVA Köln Ossendorf
z. Hd. Felix Neuner
Rochusstr. 350,
50827 Köln – Alemania

"Mr. Blue":
JVA Aachen
Herr Unbekannt Unbekannt 1uJS932/15
1425/15/8
Krefelderstraße 251
52070 Aachen – Alemania

"I...." rechaza colaborar con las autoridades y aceptar un abogado. Ha sido detenido junto a Nims pero se encuentra en la cárcel de Kerpen, su dirección aún no está disponible.

¡Son bienvenidas cartas, postales y acciones de solidaridad hacia ellos y en defensa de la tierra!

Para información sobre la lucha de Hambach:

www.hambachforest.blogsport.de

LECTURAS ACONSEJADAS

LAS COMPAÑERAS Y LOS COMPAÑEROS QUE SE ENCUENTRAN EN LA CÁRCEL PUEDEN PEDIRNOS UNA COPIA DEL MATERIAL QUE QUIERAN RECIBIR, QUE ES GRATIS PARA LXS DETENIDXS.

REVISTAS (ITALIA)

CROCE NERA ANARCHICA
Aperiódico anarquista
Web: www.crocenera.org - E-mail: crocenera@distruzione.org
Dirección: Pasquale Valitutti, C.P. 18003, 00164 Roma

L'URLO DELLA TERRA
Revista ecologista anarquista
E-mail: urlodellaterra@inventati.org

BEZNACHALIE
Aperiódico anarquista individualista de Rovereto
E-mail: senzautorit@gmail.com
Para quien está en la cárcel: (Senza Autorità) "La nave dei folli", via S. Maria 35 - 38068 Rovereto (TN)

TILIKUM
Aperiódico por la liberacion animal, humana y de la tierra
E-mail: lalepre@canaglie.net
www.lalepre.noblogs.org

STRAMONIO
Aperiódico anarquista de crítica radical
E-mail: malacoda@distruzione.org

LA MICCIA
Revista mensual anarquista de Napoli
Dirección: Spazio Anarchico 76A, via dei Ventaglieri, Montesanto, Napoli

CONTROTEMPO
Publicación mensual de crítica anti-tecnológica
Dirección: Garage Anarchico, Chiassetto S. Ubaldesca 44 (San Martino), Pisa

LA PESTE
Aperiódico de crítica social de Génova
Dirección: La Peste, piazza Santa Maria in Passione 6, 16123 Genova
E-mail: jeantarrou666@gmail.com

FANZINES RECIENTES

 # "SELVA # 1 - Compilado de textos y comunicados de la guerra contra la tecnología, progreso y civilización en México". Contacto: edizioniselva@riseup.net

 # Colectivo editoriale delle Editions de la Roue "Prospettive anti-industriali" (edizioni Nautilus).
Dirección: Nautilus, C.P. 1311, 10100 Torino
Editions de la Roue, La Taillade, 11150 Villasavary, France

 # "Esposizione contro l'industria eolica" - traducción del francés de una crítica a la energía eolica.

LIBROS SALIDOS RECIENTEMENTE

Pedro Garcia Olivo "L'enigma della docilità. O della servitù in democrazia" (edizioni Nautilus) Contacto: Nautilus, C.P. 1311, 10100 Torino

NUEVOS PROYECTOS

CAJA DE SOLIDARIDAD CRUZ NEGRA ANARQUISTA
Para enviar dinero:
Número Carta PostePay: 4023 6009 1934 2891
Poner a nombre de Omar Nioi

La información está sacada de los siguientes proyectos y webs:

* 325 Collective - http://325.nostate.net
* Act for freedom now! - http://actforfree.nostate.net/
* Attaque - http://attaque.noblogs.org/
* Bite Back - http://directaction.info
* Chronik - http://chronik.blackblogs.org
* Contra Info - http://it.contrainfo.espiv.net
* Contrainformate - https://contrainformateblog.wordpress.com/
* Croce Nera Anarchica - http://croceneranarchica.org
* Cumplicidade - http://cumplicidade.noblogs.org/
* Difusion Acracia - http://difusionacracia.noblogs.org
* Finimondo - http://finimondo.org
* Informa-azione - http://informa-azione.info
* Instinto Salvaje - http://instintosalvaje.noblogs.org/
* Insurrection News - http://insurrectionnewsworldwide.wordpress.com
* Interarma - https://interarma.info/en
* Irakunditxs - http://irakunditxs.wordpress.com
* Machorka - http://machorka.espivblogs.net
* Nero Veleno - http://il-neroveleno.blogspot.it
* Non Fides - http://www.non-fides.fr/
* Por la Anarquia - http://porlaanarquia.espivblogs.net
* Publicacion Refractario - http://publicacionrefractario.wordpress.com/
* Resistenze al nanomondo - http://resistenzealnanomondo.org
* Campagna Senza Ritorno - http://senzaritorno.noblogs.org
* Sosyal Savas! - http://sosyalsavas.org/
* Takku - http://takku.net
* Veganxs - http://veganxs.blogspot.it/
* Voz como Arma - http://vozcomoarma.noblogs.org
* War on Society - http://waronsociety.noblogs.org